ÖRÜMCEK ADAM

40

150 LİRA

SÜPER YAYIN

B YAYINLARI

ÖRÜMCEK ADAM

40 Türkiye'de yayın hakkı BİLKA-Bilim-Kültür Araştırma ve Yayıncılık Limited ŞTİ.ne aittir. „(B yayınları)

BİLKA, Bilim - Kültür - Araştırma
ve Yayıncılık Ltd.Şti. adına sahibi

YILMAZ ÇETİNER

Genel Yayın Danışmanı
ve Yönetim Kurul üyesi

SAMET KOÇYİĞİT

Sorumlu Yazı İşleri Müdürü
ve Genel Koordinatör

SELİM BARLAS

ONBEŞ GÜNDE BİR YAYINLANIR

Yönetim adresi; Başmusahip Sok.
Tek Han Kat.4 Cağaloğlu - İst.
Tel: 22 01 91 - 27 27 42 - 27 50 39

Kapak baskısı : Tek Ofset A.Ş.
İç baskı : Afa Matbacılık
Kapak film : Kombi Grafik

Yayınlanan - çizgi roman yazı ve fotoğrafların her hakkı BİLKA, Bilim - Kültür - Araştırma ve Yayıncılık Limited Şti.ne aittir. Çizgi romanların yayın hakkı Opera Mundi aracılığı ile satın alınmıştır.

BEYAZ TAVŞAN

KASADAKİ AŞIK SURATLI ARKADAŞ PARALARI BİZE DEVREDER MİYDİ ACABA ?

BENDEN ZIRNIK ALAMAZSIN!

TABANCAM VAR... NASIL KULLANILACAĞINI DA BİLİYORUM!

DEMEK KARŞI KOYUYORSUN ? GÜZEL!

FOOSH

AAHHH!

SHOKKK

"JİLET UÇLU HAVUCUMU KALBİNE FIRLATMADIĞIMA ŞÜKRET, ÖFKELİ DOSTUM!"

JİLET UÇLU HAVUÇLAR.. UZUN KULAKLAR..SANA BİRŞEY DİYEYİM Mİ..BU KADIN DELİ!

TABİİ ÖYLE,SERSEM. YOKSA BİZİM GİBİ SERSERİLERE HAFTADA BİN DOLAR ÖDER MİYDİ ?

EVET, SEVGİLİ DOSTLARIM, PARALAR!

BU TELEVİZYONDA GÖRDÜĞÜMÜZ BEYAZ TAVŞAN DEĞİL Mİ ?

HAFIZANA HAYRANIM, JEROME!

ONLARI TANIMAYAN MI VAR? BİR HAFTADIR NE KADAR HAZIR YEMEK SATAN DÜKKAN VARSA HEPSİNİ TEKER TEKER SOYUYORLAR!

AKLIMA ÇOK İYİ BİR FİKİR GELDİ!

DAILY N
WHITE RA
ON CRIME

GENE! GENE... NEREYE GİDİYORSUN? EĞER O SİLAHLI ADAMLAR SENİ GÖRÜRSE...

KAPA ÇENENİ.. BELKİ GÖRMEZLER!

HEY SEN!

ULP!

HEY, TAVŞAN.. ÇOCUKLARDAN BİRİ TUVALETE GİDİYOR!

SEN İLGİLENİVER!

ACELE ETMELİYİM! AHH.. NE KADAR HEYECANLIYIM!

BELKİ KARŞIMA BİR FIRSAT ÇIKAR DA TEKRAR ZIPLARIM DİYE HAFTALARDIR BU KOSTÜMÜ YANIMDA TAŞIYORUM!

İNŞALLAH ÜZERİME GELİR! TATİLDE BİR KAÇ KİLO ALMIŞIM!

EVET UFAKLIK.. ORADA OLDUĞUNU BİLİYORUM! ÇABUK DIŞARI ÇIK!

ÇIKAMAM! MİDEMİ BOZMUŞUM!

ÇABUK AÇ YOKSA DELİK DEŞİK EDERİM MİDENİ...

SPROING!

YUPPİ!

İYİ Mİ! YİNE YANLIŞ AYARLADIM YAY KONTROLLERİNİ!

KAFAMI KIRMADAN UFAK BİR AYAR YAPAYIM!

DİKKAT ET..BEYAZ TAVŞAN!

KURBAĞA ADAM TEKRAR HUZURLARINIZDA!

KİM BU ÇILGIN?

GÜZEL SORU.. AMA ŞİMDİ KİMSENİN CEVAP VERECEK VAKTİ YOK!

PARALARI TOPLADIĞIMIZA GÖRE ARTIK GİDEBİLİRİZ!

SHHHHHHH

ŞEMSİYESİNDEN BİR ÇEŞİT GAZ ÇIKARDI! BİRŞEY GÖREMİYORUM!

KRAO

SHHHH

AMA BUNUN PENCERE OLDUĞUNA EMİNİM!

ÖNCE ÖRÜMCEK ADAM İLE TİGRA.. ŞİMDİ DE BU!

BAŞKA YERDE Mİ İŞ ARASAK?

SAKIN ARKANA BAKMA TAVŞAN AMA...

EVET, EVET.. GÖRDÜM.!

OOO.! BU ATLAMALARIN NASIL MİDEMİ BULANDIRDIĞINI UNUTMUŞTUM.! İNŞALLAH MİDEYE İNDİRDİĞİM O ÜÇ PEYNİRLİ BURGER'İ ÇIKARMAM.!

BİLİYOR MUSUNUZ, BEYLER.. BU YEŞİL ARKADAŞ PROBLEM OLMAYA BAŞLADI.!

LÜTFEN ONU ÖLDÜRÜR MÜSÜNÜZ?

PEKALA.!

ÖLECEĞİM.! ÖLECEĞİM.! ÖLECEĞİM.!

HEY.. BELKİ DE ÖLMEYECEĞİM! SERSERİLERİN İKİSİNİ DE YERE DEVİRDİM BİLE!

AMAN TANRIM.! BU GÜNLERDE KİRALIK ADAM BULMAK NE ZOR.!

PLATO'NUN SOKRAT'A DEDİĞİ GİBİ: EĞER BİR ŞEYİ DOĞRU YAPMAK İSTİYORSAN...

"KENDİN YAPACAKSIN."

ŞPOO OOOSH!!

ALEVLER.!

OTUZ SANİYE KİMSE GÖZÜNÜ AÇAMADI...

...VE BU ZAMAN İÇİNDE BEYAZ TAVŞAN ARABASINA ATLADIĞI GİBİ UZAKLAŞMAĞA BAŞLADI.

KURBAĞA ADAMA GELİNCE...

..O BİR YERE GİDEMİYORDU!

OFFF! 42 BEDEN PANTOLONA SIĞMAĞA ÇALIŞTIĞIMDAN BU YANA BU KADAR KÖTÜ HİSSETMEMİŞTİM KENDİMİ!..

HEY.. KERMİT!

NE?

YARIM KALAN BİR İŞİMİZ VARDI!

BU.. BU.. TUVALETTEKİ ADAM DEĞİL Mİ? HEY, SELAM!

UMARIM KAPI FAZLA CANINIZI YAKMAMIŞTIR!

BENİ VURMAYACAKSINIZ, DEĞİL Mİ?

EĞER BEN AĞIRLIĞIMI KOYARSAM, HAYIR!

P..

THWIPP!

BAM!

YOO HAYIR!

OO EVET!

KARŞINIZDA SEVİMLİ ÖRÜMCEĞİNİZ, KURTARICI MELEĞİNİZ!

ÖRÜMCEK ADAM, BEN...

TEŞEKKÜR FASLINA BAŞLAMADAN ŞUNLARI DA BİR HALLEDEYİM!

BİRAZCIK AĞ BİRAZCIK EL HAREKETİ...

..İŞTE SİZE BİR DEMET HAYDUT!

TEŞEKKÜRE BAŞLAYABİLİRSİN, KURBAĞA!

TEŞEKKÜR MÜ? DELİ MİSİN SEN? BEN BU İŞİ KENDİ BAŞIMA DA HALLEDERDİM! NİYE BURNUNU SOKUP HERŞEYİ BERBAT ETTİN? BEN...

ARRRGGHH!

AZ SONRA BİR DAMIN TEPESİNDE.

SANA BİRŞEY DİYEYİM Mİ, EUGENE.. ÇOK APTALSIN! EĞER TESADÜFEN BURADAN GEÇİYOL OLMASAYDIM.. ŞU ANDA KURBAĞA CENNETİNİ BOYLAMIŞTIN!

NİYE KENDİNİ BÖYLE TEHLİKEYE ATIYORSUN?

BEN SÜPER KAHRAMANIM! TEHLİKE BENİM GÖREVİM!

ŞUNU KAFANA SOK, OĞLUM.. SEN SÜPER KAHRAMAN DEĞİLSİN!

"EVET BİR ZAMANLAR BABAN BİR SÜPER HAİNDİ AMA GÖZÜPEK SAYESİNDE MESLEĞİNİ BIRAKMAK ZORUNDA KALDI!

"KISA BİR SÜRE SONRA DA UNUTULDU...

"AMA GEÇMİŞTE İŞLEDİĞİ HATALAR YILLARCA PEŞİNİ BIRAKMADI.. SEN DE ONUN KURBAĞA KOSTÜMÜ İLE İYİ BİRŞEYLER YAPARAK, ONU HUZURA KAVUŞTURMAK İSTEDİN!

"ALEV İLE BEN HIZ ŞEYTANINI YENMEKTE GÜÇLÜK ÇEKERKEN...

"...SEN DE TAM OLAYIN ÜSTÜNE GELDİN...

"...VE KAZARA ONU YENDİN!"

AMA İNSAN KAZARA SÜPER KAHRAMAN OLMAZ.. BABAN BU YAPTIKLARINI BİLSEYDİ, TAVANA SIÇRARDI!

ŞİMDİ EĞER TELEFON EDİP ONU ÇAĞIRMAMI İSTEMİYORSAN.. HEMEN O YEŞİL CİCİLERİ ÇIKAR!

PEKİ! PEKİ! TAMAM!

HAKSIZLIK BU! İSTEYEN CİRİT ATIYOR BİZE EVE GİTMEK DÜŞÜYOR!

BÖÖ!

ÇOCUK BİR BAKIMA HAKLI!

BANA SÜPER KAHRAMANLIĞA BAŞLADIĞIM İLK GÜNLERİ ANIMSATIYOR... DÜNYAYI FETHETMEYE HAZIRDIM O GÜNLER!

AMA HİÇ DEĞİLSE BENDE ÖRÜMCEĞİN ORANTILI GÜÇ VE HIZI VARDI!

ONDA İSE ELEKTRİKLİ BİR KAÇ YAY VE SAĞLAM SİNİRDEN BAŞKA BİRŞEY YOK!

BUNLARLA DOKTOR AHTAPOT VEYA HOBGOBLİN GİBİLERLE BAŞA ÇIKMASI İMKANSIZ!

NEYSE BÜTÜN GÜNÜMÜ ONUN SORUNLARINI DÜŞÜNMEKLE GEÇİREMEM...

"ŞU ANDA BENİMLE SORUNLARINI PAYLAŞMAK İSTEYEN BAŞKA BİR ARKADAŞIM VAR!"

BU SABAH ARKADAŞIM ROGER HOCHBERG ARAYIP ÇOK KÖTÜ DURUMDA OLDUĞUNU, BENİMLE KONUŞMAK İSTEDİĞİNİ SÖYLEDİ!

"ÖZEL BİR MESELE" DEDİ!

UMARIM KIZ ARKADAŞI MİA GEÇEN GÜN ARAMIZDA OLAN GARİP DURUMDAN SÖZ ETMEMİŞTİR! DOSTLUĞUMUZUN TEHLİKEYE GİRMESİNİ İSTEMEM!

ROGER YENİ YENİ İNSANLARA GÜVENMEĞE BAŞLIYOR! EN ÇOK DA PETER PARKER'E GÜVENİYOR!

BU GÜVENİ SARSMAK İSTEMEM!

BZZZZZ

OO, PETER! GELDİĞİNE NE KADAR SEVİNDİM!

NE VAR ROG? ÇOK KÖTÜ GÖRÜNÜYORSUN!

GÜNLERDİR UYUYAMIYORUM! NE YAPACAĞIMI BİLMİYORUM!

NE HAKKINDA?

ANNEM! GEÇEN GÜN DÜŞÜP KALÇA KEMİĞİNİ KIRDI. AMELİYAT OLMASI GEREKİYOR, PETER.. AMA ANNEM YAŞLI...

OOO.. KENDİMİ APTAL GİBİ HİSSEDİYORUM!

YAPMA, ROGER! BOŞALT İÇİNİ! BİZ DOST DEĞİL MİYİZ?

BİLİYORSUN, PETER.. BABAM BEN 12 YAŞINDAYKEN ÖLDÜ! HEP ANNEM BAKTI BANA! FAZLA PARAMIZ YOKTU AMA İDARE EDİYORDUK!

VE BUGÜNE KADAR DA KITI KITINA DA OLSA, GEÇİNMEYİ BAŞARDIK!

AMA ŞİMDİ..! PETER, ANNEM ÇALIŞAMIYOR! BEN HASTANE MASRAFLARINI.. KİRAYI.. NASIL ÖDEYECEĞİM...

NE YAPACAĞIMI BİLEMİYORUM!

ÇOK ÖZÜR.. ÜHÜ ÜHÜ.. DİLERİM PETER! SENİ DERTLERİMLE BOŞU BOŞUNA ÜZDÜM!

MERAK ETME, ROG. HİÇ BİR ŞEYE ÜZÜLME!

MORALİNİ BOZMA.. SENİ BU DERTTEN KURTARACAĞIM!

AZ SONRA...

YARDIM ETMEK.. EN ÖNEMLİSİ DE PARA SORUNU!

SEN DE AYNI YOLLARDAN GEÇTİN, ONUN İÇİN ONU ÇOK İYİ ANLIYORSUN, DEĞİL Mİ, ÖRÜMCEK?

DUR BİR DAKİKA! BEYAZ TAVŞANI YAKALAYANA ÖDÜL VARDI! BU SABAH ADAMLARINI KOLAYCA ETKİSİZ HALE GETİRDİM! NİYE BAŞLADIĞIM İŞİ TAMAMLAMAYAYIM?

PARKER.. BAZEN O KADAR ZEKİ OLUYORSUN Kİ.. KENDİN BİLE ŞAŞIYORSUN!

BAŞKA BİR YERDE...

YAVAŞ OL, EUGENE..BABA BİZİ DUYMASIN, TAMAM MI?

TAHMİN EDİYORUM ŞU ANDA BARDA BİR İKİ TEK ATIYORDUR! EĞER KURBAĞA ELBİSESİNİ YERİNE KOYARSAM..HİÇ BİRŞEY..

..FARKETMEZ?

EUGENE!

HA..ŞEY.. SELAM BABA!

BANA MERHABA DEME! AZ ÖNCE ARKADAŞIN BURADAYDI!

YA SAHİ Mİ? NİYE ACABA?

BENİMLE OYUN OYNAMA, EUGENE! JEROME BANA SOYGUNDAN VE KURBAĞA ELBİSELİ ADAMDAN SÖZ ETTİ!

SEN AKLINI MI YİTİRDİN?

SANA BİNLERCE KEZ O KOSTÜMÜ GİYMEMENİ SÖYLEDİM..AMA SEN YİNE GİYDİN.. ÖLEBİLİRDİN!

ÇOK ÖZÜR DİLERİM, BABA! ASLINDA BENİMLE GURUR DUYMANI İSTEMİŞTİM!

AHHH..ÖZÜR DİLEMESİ GEREKEN ASLINDA BENİM, GENE!

DEVAMLI MORALİM BOZUK.. DEVAMLI BİR İŞ BULAMIYORUM!

ALLAHTAN ANNEN HAYATTA DEĞİL DE HALİMİZİ GÖRMÜYOR!

HERŞEY DÜZELECEK, BABA..BU ARADA BEN YARIM GÜNLÜK BİR İŞ BULURUM!

HAYIR! BOŞ ZAMANLARINDA DERS ÇALIŞACAKSIN! SONUNUN BENİM GİBİ OLMASINI İSTEMİYORUM, ANLADIN MI?

HEY, BABA..NEREYE GİDİYORSUN?

DIŞARI! ÇOK ÖNEMLİ BİR İŞİM VAR!

ÖYLE Mİ? BENİM DE!

HEP PARA SORUNUMUZ VAR! EĞER BANKADA BİRKAÇ KURUŞUMUZ OLURSA BABAM KİMBİLİR NE KADAR SEVİNİR!

ALO? BEN PATİLİO! EVET DÜŞÜNDÜM! EĞER İYİ PARA VERİYORLARSA..KATILIYORUM!

BEYAZ TAVŞAN'IN BAŞINA BÜYÜK BİR ÖDÜL KOYMUŞLAR! EĞER O PARAYI KAZANIRSAM.. KENDİMİZİ KURTARDIK DEMEKTİR!

YERALTI DÜNYASININ KARANLIK RUHLU HAYDUTLARI..SAVULUN.. HARİKA KURBAĞA ADAM GELİYOR!

ÖNCE BİRŞEYLER ATIŞTIRALIM!

BU KOSTÜME ÖZEL BİR CEP DİKSEM FENA OLMAYACAK!

HAYDİ BAKALIM...

GOOOOOOO

BABAM O KADAR MEMNUN OLACAK Kİ!

SPRONG

DAHA SONRA MANHATTAN'DA..

BENİ ONA GÖTÜR, JOE! PARAYA İHTİYACIM VAR!

PEKALA! AMA ONUNLA ANLAŞMAYA ÇALIŞ, TAMAM MI..İYİDİR HOŞTUR AMA AZICIK KAÇIKTIR! BİRŞEY OLURSA BENDEN BİLİR!

SEN MERAK ETME!

"O ZAMAN BENİ İZLE!"

HAFTADA BİN DOLAR FENA PARA DEĞİL! SENİN DE NE KADAR İHTİYACIN OLDUĞUNU BİLİYORUM! PATRON ELEMAN ARADIĞINI SÖYLEYİNCE HEMEN AKLIMA SEN GELDİN!

EVET.. ŞEY.. DOĞRU YOLDAN PARA KAZANMAK ÇOK ZOR! ÇOK AZ VERİYORLAR!

DOĞRU!

NİYE BURADA DURDUK?

GÖRÜRSÜN!

KNOCK KNOCK KNOCK

GİZLİ SİNYAL VE.. TA-TATA!

İŞTE BURASI! HADİ GEL!

GEL Mİ? NEREYE?

TAVŞAN DELİĞİNE.. NEREYE OLACAK!

OOO.. SEVGİLİ BAY PATİLLO! GELEBİLMENİZE NE KADAR SEVİNDİM! UMARIM İNİŞİNİZ RAHAT OLMUŞTUR!

EVET, GELELİM SADEDE.. ÜNÜNÜZÜ DUYMUŞTUM.. İŞ ARADIĞINIZI HABER ALDIM! BENİMSE ELEMANA İHTİYACIM VAR!

ŞKUP

EĞER ÜCRET UYGUNSA ANLAŞIRIZ!

ÜCRET OLAĞANÜSTÜ! SANIRIM JOE ARKADAŞIMIZ BU KONUDA KULAĞINI BÜKMÜŞTÜR!

PARANIN BENİM İÇİN HİÇBİR DEĞERİ YOK! BENİM ARADIĞIM HEYECAN!

ÇOCUKKEN, BAY PATİLİO, LÜKS İÇİNDE BÜYÜMÜŞÜM! DADILAR, ÖZEL ÖĞRETMENLER, HEMŞİRELER ELİNDE YETİŞMİŞİM.. AŞAĞI SINIFLA TEMAS ETMEMEM İÇİN NE GEREKİYORSA YAPILMIŞ.. TAM BİR HANIMEFENDİ!

ÇOCUKLUĞUMDA BENİ EN ÇOK ETKİLEYEN KİTAP "ALİS HARİKALAR ÜLKESİNDE" OLDU!

DÜNYAYA HEP ALİS'İN GÖZÜYLE BAKTIM! O ZAMAN ÇOK MUTLU OLUYORDUM!

O KİTABIN YAZARI HAYATIMI KURTARDI, BAY PATİLİO!

YILLAR GEÇTİ, SONUNDA KUCAK DOLUSU PARALI BİR BUDALAYLA EVLENDİRİLDİM! ÇOK SIKICI BİR İNSANDI!

AMA SEVGİLİ KOCAM BANA BİR İYİLİK YAPTI: ÖLDÜ!

ONDAN KALAN PARA İLE HAYATIMI İSTEDİĞİM GİBİ DÜZENE SOKTUM!

TEHLİKE..MACERA..HEYECAN.. İŞTE ARADIĞIM HAYAT! BAŞARDIM DA..DEĞİL Mİ?

AMA ŞİMDİ ÇOK ÖNEMLİ BİR RANDEVUYA GEÇ KALIYORUZ!

AZ SONRA YER ÜSTÜNDE..

ARTIK HAZIR YEMEK LOKANTALARIYLA İŞİMİZ BİTTİ!

MAD HATTER'S CHAPEAU SHOP

BU GECE KİTAP FUARINI SOYACAĞIZ! ÇOK DEĞERLİ İLK KOPYALAR TEŞHİR EDİLİYOR! ONLARI TOPLAYACAĞIZ!

ÇOK HEYECAN VERİCİ, DEĞİL Mİ BAY PATİLİO?

YA.. EVET!

BU ARADA BAŞKA BİR YERDE...

SAATLERDİR DOLAŞIYORUM.. HAZIR YİYECEK SATAN BÜTÜN LOKANTALARI GEZDİM!

YİYECEK ZEHİRLENMESİNDEN BAŞKA BİR OLAYLA KARŞILAŞMADIM!

EN İYİSİ BU GECELİK İŞİ PAYDOS...

HEY.. NELER OLUYOR ORADA? ARABALAR KORNA ÇALIYOR.. İNSANLAR BAĞIRIYOR...

"OLAMAZ!"

KORNA ÇALMASANIZA! BENİ DAHA ÇOK ŞAŞIRTIYORSUNUZ!

EYVAH!

KAMYON GELİYOR!

THWIP

TEŞEKKÜRLER, ÖRÜMCEK ADAM, AMA...

BİLİYORUM, BİLİYORUM! SEN İCABINA BAKARDIN!

SEN NE ZAMAN BU İŞTEN VAZGEÇECEKSİN OĞLUM?

BIRAK DA ANLATAYIM...

DERDİNİ ANLATTIKTAN SONRA..

ŞİMDİ ANLADIN MI NİYE BEYAZ TAVŞAN ÖDÜLÜNÜ İSTİYORUM?

HAYDUT YAKALAMACA İŞİNİ PROFESYONELLERE BIRAKSAN HA, OĞLUM?

LÜTFEN! İZİN VER SENİNLE GELEYİM!

HAYIR! BENİM YÜZÜMDEN ÖLEN YETERİNCE İNSAN VAR ZATEN!

ÖLMEK Mİ? NELER DİYORSUN SEN? NE KADAR FORMLUNDA OLDUĞUMU BİLİYOR MUSUN SEN?

LÜTFEN UNUT BUNLARI...

DUR! O MİNİBÜS, ÖRÜMCEK HİSLERİMİN UYARISINA BAKILIRSA...

O MİNİBÜSTE BİR İŞ OLMALI.. BİLİYOR MUSUN, BU AZ ÖNCE BEYAZ TAVŞAN'IN BİNDİĞİ ARACA BENZİYOR! YALNIZ YANINDAKİ YAZI DEĞİŞİK!

MAD HATTER'S CHAPEAU SHOP

ÖNEMSİZ BİR AYRINTI!

BENİ BEKLE!

EUGENE, LÜTFEN EVE GİDER MİSİN?

O ÖDÜLÜ İSTİYORUM.. VE ALACAĞIM!

HEY, PATRON? İZLENİYORUZ!

SAHİ Mİ? KİM?

ÖRÜMCEK ADAM.. VE KURBAĞA ELBİSELİ BİRİ!

ÖRÜMCEK ADAM!

DİYORUM Kİ, EĞER BİRİNİ YAKALARSAK ÜNÜME ÜN KATMIŞ OLURUM!

KURBAĞA ELBİSESİ?

KENARA ÇEK, MİGUEL!

DURACAK MIYIZ?

KENARA ÇEK!

NASIL İSTERSENİZ!

HEY, BAK.. YAVAŞLIYORLAR! BELKİ GERÇEKTEN KORKUTUYORUM HAYDUTLARI!

ÖRÜMCEK HİSLERİMİN UYARISINA BAKILIRSA...

..SANMAM.!

TANRIM!

BLAM

BLOOM

BLAM

BLAM

SORUN NEDİR, BAY PATİLİO? KAN GÖRMEYE TAHAMMÜLÜNÜZ YOK MU?

ŞEY.. BAKIN.. NİYE ÇEKİP GİTMİYORUZ BURADAN? KİTAPLARI BAŞKA GÜN ÇALARIZ! NİYE ELİMİZİ KANA BULUYORUZ?

NİYE?

ÇÜNKÜ EĞLENCELİ!

ÇABUK ÇIK VE ATEŞ ET!

ULP!

BLOOM

BLAM

BLOOM

ARTIK GİDİYORSUN, EUGENE! ADİOS!

YOO, YAPMA! HARİKA KURBAĞA ADAMI BOŞ ÇUVAL GİBİ FIRLATIP ATAMAZSIN ÖYLE!

EĞER BÜTÜN EĞLENCEYİ VE PARAYI SANA BIRAKACAĞIMI SANIYORSAN.. ALDANIYORSUN..

BONK

SPRING!

ANLADIN MI?

EUGENE!

BABA!

BU ARADA AZ ÖTEDE...

ROGER..HAYATIM.. HERGÜN BENİ ZİYARETE GELMENE GEREK YOK!

HAYATIMDAKİ TEK GÜNEŞ IŞIĞI SENDİN.. AMA BU DEMEK DEĞİLDİR Kİ SENSİZ KENDİMİ İDARE EDEMEM!

ANNE! BİLİYORSUN, YANINDA OLMAK HOŞUMA GİDİYOR!

KIZ ARKADAŞININ YANINDA OLMAKTAN DA MI ÇOK? NEYDİ ADI.. PİA?

MİA!

SEN BENİM EN İYİ ARKADAŞIMSIN ANNE.. BİLİYORSUN!

BUNU DUYDUĞUMA SEVİNDİM, HAYATIM.. ÇÜNKÜ SENİNLE PİA HAKKINDA KONUŞMAK İSTİYORDUM...

DIŞARDAKİ BU GÜRÜLTÜLER DE NE?

MERAK EDİLECEK BİRŞEY DEĞİL ANNE, YALNIZCA...

TANRIM!

"BİRŞEY Mİ OLDU, HAYATIM?"

BÜTÜN GÜN MASANIN BAŞINDA OTURMAK BENİ SIKIYOR!

SİZİN GİBİ MİSKİNLERLE UĞRAŞMAK DAHA HEYECAN VERİCİ OLUYOR!

YEŞİL ELBİSELİ DOSTUM NEREYE GİTTİ ACABA?

BENİ DİNLE..GENE! ÖRÜMCEK ADAMIN PEŞİNE TAKIL VE KAÇ BURADAN!

AMA BABA..SENİN BURADA HAYDUTLAR ARASINDA OLDUĞUNU BİLEREK NASIL GİDERİM?

BANA GÜVEN.. VE GİT OĞLUM!

OOO! GÖRÜNÜŞE BAKILIRSA, BİZİMKİLER YİNE BATIRDI TAKIMI...

KOŞMAĞA BAŞLASAM HİÇ FENA OLMAYACAK!

UMARIM JET ÇİZMELERİM ÇALIŞIR! ONLARA BİR SERVET ÖDEDİM!

OO..MÜKEMMEL!

FWOOOSH!

SON DAKİKADA KAÇABİLMEK KADAR HEYECAN VERİCİ BİRŞEY VAR MI? ZAVALLI KOCAM BENİ ŞİMDİ GÖREBİLSEYDİ!

OO..NEW YORK POLİSİ YETİŞTİ BİLE!

SKKREEECH!

EVET, ÖRÜMCEK ADAM! OLDUĞUN YERDE KAL!

AMA...

ONU DUYDUN, ÖRÜMCEK! BURADA NELER OLDUĞUNU ANLAYANA KADAR KİMSE KIMILDAMASIN!

İŞTE ŞİMDİ SIRA BENDE!

EUGENE.. NE YAPIYORSUN?

VAZİYETİ KURTARIYORUM BABA! BEYAZ TAVŞANI YAKALAYACAĞIM!

OO..EUGENE...

EVET.. PATİLİO.. KONUŞALIM MI?

YEŞİL ADAM YİNE PEŞİMDE! ÇOK İNATÇI BİR TİPMİŞ!

GÖZLERİME İNANAMIYORUM!

DOĞRULUK, ADALET VE NE ADINAYDI..ÜÇÜNCÜYÜ UNUTTUM..DUR!

NE DİYORSUN? TESLİM OLACAK MISIN?

BOINNGG

SPRONNG

BOING

ASLINDA, ŞU ANIN SENİ ÖLDÜRMEK İÇİN...

...İDEAL OLDUĞUNU DÜŞÜNÜYORUM!

ŞEMSİYESİNDE MİNİ TOP VARMIŞ! HEMEN ATLAMALIYIM YOKSA...

WHOOMF

...MAHFOLDUM!

BAŞARDIM! SANIRIM BU İŞİ BAŞARACAĞIM!

"HEY! BAKIN, BEYAZ TAVŞANIN ÇİZMELERİ BOZULDU!"

YO, HAYIR!

YO, HAYIR!

KRASH!

EEEEEE

BİRAZ SERSEMLEDİM..BİRAZ DA YARAM BEREM VAR! AMA ŞU KAPIYI AÇIP ÇIKABİLİRSEM...

BONK!

ROGER! NE YAPTIN?

E..EMİN DEĞİLİM ANNE!

BEN EMİNİM!

BEYAZ TAVŞANI YAKALAYANA KONAN BÜYÜK ÖDÜLÜ KAZANDIN!

ÖYLE Mİ?

EVET, ÖYLE, DELİKANLI! AMA KORKARIM ONU PATİLİO İLE BÖLÜŞMEK ZORUNDASIN..YARISI ONUN HAKKI!

NE?!

BEN DE SANA BUNU ANLATMAĞA ÇALIŞIYORDUM, EUG.. ŞEY KURBAĞA ADAM.!

JOE FACE KISA BİR SÜRE ÖNCE BEYAZ TAVŞAN GRUBUNA KATILMAMI TEKLİF ETMİŞTİ! ÖNCE KABUL EDER GİBİ YAPTIM.. SONRA BİR FIRSATINI BULUR POLİSE HABER VERDİM.!

POLİSLER, KENDİLERİ ADINA ÇALIŞMAMI İSTEDİLER..AMA BAŞIM ZATEN YETERİNCE DERTTEYDİ.!

SONRA BU PARAYA NE KADAR İHTİYACIM OLDUĞUNU DÜŞÜNDÜM.. ÖDÜLE YANİ...

BAKIN..VÜCUDUMA TELSİZ BAĞLADILAR! DEVAMLI HABERLEŞİYORDUK!

YANİ.. SEN KAHRAMAN MISIN?

YA..SANIRIM ÖYLE!

YAŞASIN! EN BÜYÜK BABAM!

EVET, ÖRÜMCEK ADAM, ANLAŞILDIĞINA GÖRE.. HEY ÖRÜMCEK?

"NEREYE GİTTİ BU?"

HE HE! İNANAMIYORUM! POLİSLER BENİM KAÇTIĞIMI FARKETMEDİLER! ANLAŞILAN ŞANS JOE'NİN YÜZÜNE...

...GÜLÜYOR?!

HAYIR! HAKSIZLIK BU!

HAKSIZLIK DEĞİL, JOE! DAHA ÖNCE SENİ KAÇARKEN GÖRDÜM AMA O ZAMAN VAKTİM OLMADI YAKALAMAĞA!

USLU USLU GELECEK MİSİN?

BAŞKA ŞANSIM VAR MI?

ÜÇ GÜN SONRA...

İNANAMIYORUM, PETER! ÖDÜLÜ PAYLAŞTIĞIMIZ HALDE..ANNEMİN AMELİYAT MASRAFLARINI KARŞILADIM..HERKESE GÖNLÜMCE HEDİYE ALDIM, YİNE DE BİR SÜRÜ PARA ARTTI!

HİÇ BU KADAR MUTLU OLMAMIŞTIM!

İŞTE ROGER, GÖRDÜĞÜN GİBİ, SON ANDA HIZIR MUTLAKA YETİŞİR VE BİR ÇIKIŞ YOLU...

..BULUNUR!

BİR ŞEY Mİ OLDU, PETER?

YOK CANIM! RESTORANDA İKİ ESKİ DOSTUMU GÖRDÜM!

NİYE MERHABA DEMEDİN?

DOĞRUSUNU İSTERSEN BENİ TANIMAZLAR!

NE?!

OĞLUM, ELİGENE'YE! BİR BABANIN SAHİP OLABİLECEĞİ EN İYİ EVLADA!

BABA, ARTIK O ÖDÜLDEN SONRA HAYATIMIZ DEĞİŞECEK! HERŞEYE YENİDEN BAŞLAYABİLECEĞİZ!

PARA BENİM UMURUMDA DEĞİL, OĞLUM..BİRBİRİMİZİ BULDUK YA!

O ZAMAN İKİMİZE! VE HARİKA KURBAĞA ADAMA!

BU MACERANİN SONU

TELSİZ ÇAĞININ BABASI: MARKONİ

James Maxwell adında bir matematikçi, 1873 yılında elektromanyetik dalgaların varlığını teorik olarak ortaya attığı zaman birçok bilim adamı ona karşı çıkmış ve bu teoriyi gülünç olarak nitelemişti. Ama alman fizik profesörü Rudolph Hertz 1887 yılında, bu dalgaların varlığını deneylerle ispatladı. Hertz bu dalgaların tıpkı ışık dalgaları gibi kırıldığını, yansıdığını da ortaya koydu. İşte bu keşiflerden yararlanmak, bunları pratik hayata uygulamak şerefide genç İtalyan mucidi Markoni'nin oldu. Markoni bu elektromanyetik dalgalardan yararlanarak uzak yerlere haber gönderme işini başardı. Telsiz telgrafı yaptı. İlk basit radyoyu da o icat etti.

Markoni 1874 yılında doğdu. Zengin bir ailenin çocuğu idi. Çok iyi bir eğitim gördü. Genç yaşta elektrikle ilgili çalışmalar yapmağa başladı. Hertz'in elektromanyetik dalgaların varlığını ispatlaması Markoni'de bu keşiften yararlanmak düşüncesini doğurdu. 20 yaşında Bologna şehrinde bu dalgalardan yararlanarak uzak mesafelere telsiz işaretleri göndermeyi düşündü. Hertz elektromanyetik dalgaları zaptetmek için biri alıcıda diğeri vericide olmak üzere iki madeni levha kullanmıştı. Markoni, vericide büyük bir madeni levha kullanmak yerine toprağı levha gibi kullanmlayı tasarladı. Vericideki bobinin bir ucunu antene, diğer ucunu toprak hattına bağladı. Morse işaretleri veren bir anahtarı kullanarak ilk haberlerini evinin bahçesinde bir köşeden diğer köşeye yolladı. Diğer köşedeki bir alıcı cihaz bu elektromanyetik dalgalarla iletilen haberi kaydetmeye başladı. Markoni başarıya ulaştığını anlayınca telsiz antenini yükseltti. ve 1896'da 5 kilometre uzaklığa ilk telsiz haberini yolladı.

Markoni'nin başarısı kendi ülkesinden çok Avrupa'da, özellikle İngiltere'de ilgi uyandırdı. İngiltere Posta Müdürlüğü Markoni'yi davet etti. Markoni, yeni cihazı ile beraber İngiltere'ye gitti. Fakat gümrükte kendisine çok kötü davranılmasını, daha sonra da İngiliz gazetelerinde kendisinden bir şarlatan diye söz edilmesini hiç bağışlamadı. Bir süre sonra İngilizler kendisine İngiliz vatandaşlığını vermeyi teklif ettikleri zaman hiç duraksamadan reddetti.

Markoni'nin İngiltere'deki çalışmaları da başarıyla sonuçlanınca ve 15-20 kilometre uzaklıktaki yerlere telsiz haberleri iletilince İtalyan hükümeti Markoni'nin icadının önemini anladı. Ondan İtalya'ya dönüp icadını orada geliştirmesini rica etti. Markoni İtalya'da da başarılı deneyler yaptı. 1898 yılında telsiz haberleri Manş denizini aştı. 1901 yılında Amerika ile İngiltere arasında ilk telsiz telgraflar alınıp verildi.

Markoni, daha sonra kısa dalga radyo yayınları üzerinde çalıştı. Bu çalışmalarıyla Nobel ödülünü kazandı. 1929 yılında İtalya Kralı ona Marki ünvanını verdi. 1937 yılında öldüğü zaman, Avrupa ile Avustralya arasında telsizle haberleşme yapılıyor, kısa dalga radyo yayınları artık bütün dünyayı birbirine bağlıyordu.

CENNETİ ARAYANLAR

Dört yüz yıldan beri büyük teleskoplarla her akşam Cennet'i görmeye çalışan Vatikan'ın papazları, bugünlerde Roma'nın gittikçe artan ışıklarından çok şikayetçiler. Nedeni de, Roma ve civarındaki tepelerden her akşam araştırma yapan astronomların, gökte bir "ışık kirlenmesi" yaratmaları, Papazlar bu yüzden, bir türlü Cenneti göremediklerini ileri sürüyorlar.

Papa'nın yazlık ikametgahının da bulunduğu Gandolfo Kalesi'ndeki Vatikan Gözlemevi Müdürü Papaz George Coyne, bu yüzden astronom papazların, atlantik'i aşarak Amerika'nın Güneybatısındaki Arizona'ya gitmeye karar verdiklerini ve artık orada Cennet'i görmeye çalışacaklarnı açıkladı.

Papaz Coyne gazetecilere verdiği demetçe şöyle dedi: "Meslekten, insanlardan uzak, münzevi yaşayan kişileriz. Bu nedenle, papaz astnomlar da, insan olmayan yerler bulmalı, araştırmalarını orada sürdürmeli. Bunun için, Arizona'nın ıssız çöllerinde araştırma merkezi kuracağız".

KAŞİFİNİ YUTAN NEHİR

1768'de İskoçyalı kaşif Buuce, Nil nehrinin kaynaklarını bulabilmek için uzun bir keşif gezisine çıktı. Arapça öğrenmişti ve bir Arap gibi giyiniyordu. İki yıllık araştırmaları sonunda Nil'in kaynağı yerine ancak bir kolunu, Mavi Nil'i bulabildi. Bu nehri yıllar önce bir papazın keşfettiğini öğrenince büsbütün hayal kırıklığına uğradı. Ama Bruce'un gezileri birçok kişide Afrikada keşif gezileri yapmak istediğini yaratmıştı. Bunlardan biri olan Mungo Park İskoçyalı bir gençti. 25 yaşında Afrika'yı keşfe çıktı. Önce pek az Avrupa'lının bildiği Nijer nehrinin kaynaklarını bulmek istedi. O sıralarda başarılmaz sanılan bu işi başardı. Fakat vahşilerle, hastalıkla ve gıdasızlıkla yaptığı mücadeleler onu çok bitkin düşürmüştü. Afrika'da on yıldan fazla kaldığını ve yaşadığı bölgelerde hemen hiç bir beyaz bulunmadığını söylersek Mungo Park'ın çetin şartlar altında yaşadığını anlatmış oluruz. 1805 yılında Nijer'in kaynağından denize döküldüğü yere doğru dönüş seyahatine başladı. Bu yolculuk da bir yıl sürdü. Tam Nijer'in ağzına yaklaştığı sırada nehre düşürek boğuldu.

VURMAK İSTEMEDİM!

KUZEY AFRİKA, MARAKEŞ: İNDİYANA CONS RAKİBİ RENE BELOK'UN PERU'DA KENDİSİNDEN ÇALDIĞI MABUDU SATABİLECEĞİ TEK YERİN BURASI OLABİLECEĞİNİ DÜŞÜNMÜŞTÜ. PROFESÖR CONS HAKLI OLDUĞUNU ANLIYACAKTI!

İPİ SIKI TUT, SALLAH!

MERAK ETME İNDİ. ONDÖRT OĞULA CAN VEREN ADAM BİR ARKEOLOĞU TUTAMIYACAK MI?

DEĞİŞİK KASLARDAN SÖZ EDİYORUZ DOSTUM!

AYRICA, SAAD HASİM EN İYİ ANTİKACI UNVANINI İTİRAZSIZ FENALMAMIŞ

İŞİ ŞANSA BIRAKAMAYIZ!

DİKKATLİ OL SALLAH!

BİRİ BİZDEN ÖNCE GELMİŞ!

VE HALA BURADA!

BAK!

ÇABUK! KAPIYA!

KAÇIYORLAR! MABUD DA ELLERİNDE. BEN ONU ALMAK İÇİN DÜNYANIN ÖBÜR UCUNDAN GELDİM!
GİTMELERİNE İZİN VEREMEM!
VERMİYECEĞİM DE!

KURTUL-DUK! VURA-MADI!

SHHHHWIP

SİZE VURMAK İSTEMEDİM--

TUNG

KARASH!

HEDEFİM BAŞKAY-DI!

İŞTE YİNE ELE GEÇİRDİM. BU 2000 YILLIK AL-TIN KÜLÇESİ, BİR KÜLTÜRÜN TÜM İNANÇ...

--VE İTİRATLA-RINI TAŞIYOR KORKUNÇ.. SOĞUK.. VE GÜZEL. AMA BN ÖNEMLİ Sİ...

HUUUNNHH..

..BENİM!

YANİ, MİLLİ MÜZEDE YERİNİ ALANA KADAR!

YAKALA, ŞALLAH! İKİNCİ KEZ KAYBETMEK İSTEMİYORUM!

SEN HİÇ MERAK ETME, İNDİ!

BİR GÜN ÇIKTIM KIRA, HOPLIYA SIÇRAYA!

TÜRKÜNÜN SIRASI DEĞİL, DOSTUM. RAKİPLERİMİZ OYUNA BAŞLADI! BU SEFER..

..KURALLARI SİLAHLA KOYACAKLAR!

KRAK KRAK

SPWING

EĞER O İPLE ÇIKMAYA KALKARSAM, TÜRBANLI DÜŞMANLARIM BENİ İKİYE BÖLER! ŞU KAPI İLE ŞANSIMI DENEYEBİLİRİM!

GÖRÜNÜRDE KAPI KOLLU YOK.. ÖBÜR TARAFTAN KİTLİ OLMALI. UMARIM KAPI GÖRÜNDÜĞÜ..

..KADAR ÇÜRÜKTÜR!
FİYUVT
CHRUNCH
VROOOOM
OOO..
YA BURADAKİ TURİSTLER ÇOK ZENGİN YADA PEŞİMDEKİ SERSERİLERİN ARKADAŞLARI VAR!
HIZLI ARABA KULLANAN ARKADAŞLAR!
ŞURADAN SAPIP İZİMİ KAYBETTİREYİM.
SSSKKRREEEEEE
ÇIKMAZ SOKAK!

TEK YOL YUKARI !

KANATLARIM OLMADIĞINA GÖRE ..

KEMENTİME GÜVENMEK ZORUNDAYIM !

TABİ BİR DE ZAMANA ! ARABA YAKLAŞIYOR ! AMA BU BORU EĞRİLMEZSE HALA ŞANSIM VAR DEMEKTİR ...

KRRUMP

ANLAŞILAN SONUNDA KANAT TAKACAĞIZ ..

FAKAT..

THUG

SAĞOL SALLAH!

CRONCH

BOŞVER CANIM, ÖNEMLİ DEĞİL! UNUT!

AMBARDAN ÇEKMEYİ UNUTTUĞUMUZ İP GİBİ Mİ?

OOPS!

K-POW

BLAM

ÖTEKİ DAMA GEÇMELİYİZ! BELKİ BİR İNİŞ YOLU BULABİLİRİZ!

SENİNLEYİM İNDİ!

AMA SEVGİLİ KARIM BENİ GÖRSEYDİ..

BİLİYORUM. SENİ ÖLDÜRÜRDÜ!

ONU BU ZAHMETTEN KURTARABİLİRİM.

OOOFF!

THROUP

"KURTULDUK İNDİ!"

"SANMAM. O HAYDUTLAR ÇOK KARARLI GÖRÜNÜYOR!"

"AYNI ZAMANDA ÇOK..

KRAK KRAK

"ÇEVİKLER!"

CHAP

CHAP

ÖTEKİ DAM?

EVET!

BÜTÜN GECE DAM ATLIYABİLECEĞİMİ SANMIYORUM, İNDİ! ARTIK GENÇ SAYILMAM!

UMARIM İKİMİZ DE YAŞLANMA OLANAĞI BULABİLİRİZ!

TÜH!

YOKSA DAMLAR MI BİTTİ?

KORKARIM ÖYLE!

AMA AŞAĞIDAKİ BİZİM KAMYON DEĞİL Mİ NE YAZIK Kİ AŞAĞIYA İNECEK ZAMANIMIZ YOK! FAKAT..

SEN DE AYNI ŞEYİ Mİ DÜŞÜNÜYORSUN?

KA-POW BLAM

NE YAZIK Kİ DOSTUM..

..EVET.

YAAALLAAAH!

ALLAAAH!

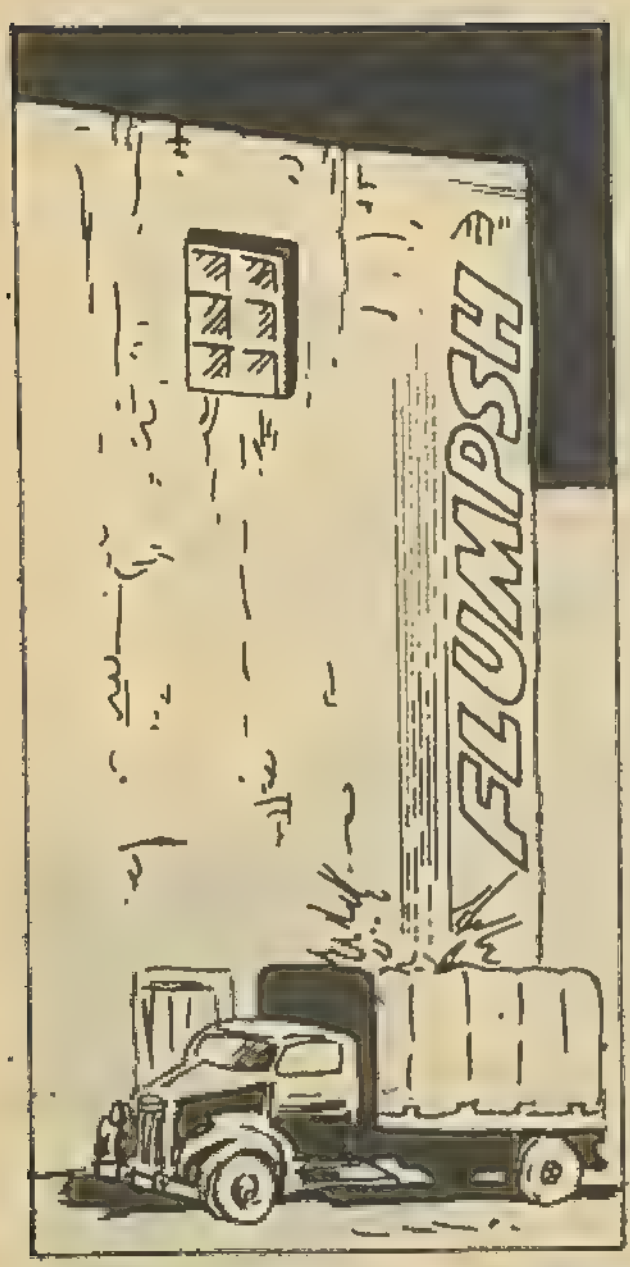
SLUMPSH

KAMYONUN DEVE YEMİYLE YÜKLÜ OLMASI NE ŞANS DEĞİL Mİ?
KADER, İNDİ!
İYİ BİR KADER!

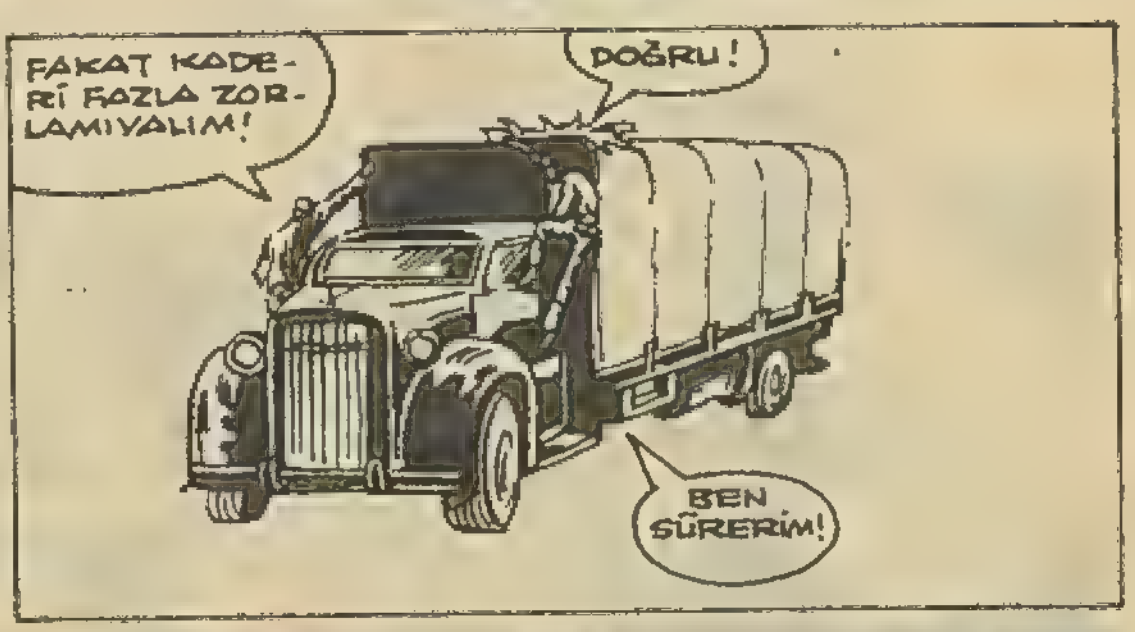
FAKAT KADERİ FAZLA ZORLAMIYALIM!
DOĞRU!
BEN SÜRERİM!

KAMYON BÜYÜK BİR HIZLA YOLA KOYULDU..
BAŞARDIK, İNDİ! MABUDU ELE GEÇİRDİK, HEM DE TEK DAMLA KAN DÖKMEDEN!

BU HAYATI SEVİYORUM, İNDİ BAYILIYORUM!
HAYAT NE GÜZEL.. YAŞAMAK ÇOK GÜZEL!

KAÇIYOR-LAR! MABUDLA!

SAKİN OL, KOMEKŞ. ŞİMDİLİK KAYBETTİK. AMA SAVAŞ HENÜZ BİTMEDİ.

İNDİYANA CONS İLE YENİDEN KARŞILAŞACAĞIZ!

SEN ONU TANIYOR MUSUN?

EVET.. ONU RESİMLERİNDEN HATIRLADIM. BU ÇOK ŞEYİ DEĞİŞTİRİR KOMEKS.

EĞER KARTLARI DOĞRU OYNARSAK, İKİ ZAFER BİRDEN KAZANABİLİRİZ. GEN MABUDU

.. BEN İNDİYANA CONS'UN ÖLÜMÜNÜ!

ÜÇ GÜN SONRA MANHATTAN'IN ÖNDE GELEN GECE KULÜPLERİNDEN ELMAS GÖZÜ'NDE MİLLİ MÜZE YARARINA BİR PARTİ VERİLİYORDU. PARTİDE MÜZE MÜDÜRÜ MARKUS BRODİ VE ONA BU GECE İÇİN EŞLİK EDEN MARION RAVENWUD DA VARDI.

SANA BİR SEV DİYEYİM Mİ MARKUS, BİR DAHA O DÜNYA GEZGİNİ BENİ BÖYLE BEKLETEMİYECEK!

ÇOK MU KÖTÜ BİR VEKİLİM, MARION?

OO, ÖZÜR DİLERİM, MARKUS. SEN HARİKASIN, GERÇEKTEN. AMA BENİ PARTİYE İNDİ DAVET ETMİŞTİ.

O KAYIP SANDIK FİYASKOSUNDAN SONRA İNDİ İLE ARAMIZDAKİ İLİŞKİNİN PAMUK İPLİĞİNE BAĞLI OLDUĞUNU VE ONU KAYBEDECEĞİMİ ANLADIM..

SENİ ANLIYORUM, MARION..

BURADAKİ GAZETECİLERİ BEN DAVET ETTİM. MÜZEYE GELEN DEĞERLİ SANAT ESERİNİ GÖRSÜNLER DİYE. YANİ İNDİ'NİN GÜNLER ÖNCE GETİREÇEĞİNE SÖZ VERDİĞİ MABUDU.

AMA EMİNİM Kİ, İNDİYANIN ÇOK İYİ MAZERETİ.. YOO.. GAZETECİLER. GİDİYOR!

BEYLER! LÜTFEN! DR. JONES BİRAZ GECİKTİ AMA GELECEK!

ASANSÖRE KOŞMANIZ İÇİN HİÇ BİR NEDEN YOK!

ASANSÖRE KOŞMUYORUZ BAY BRODİ!

BİZ İÇİNDEN ÇIKAN!..

..GÖRMİYE KOŞUYO-RUZ!

NE..

SEN!

İYİ AKŞAM-LAR.

GECİKTİ-ĞİM İÇİN ÜZGÜNÜM.

PAPYON TAKMASI-NI BİR TÜR-LÜ BECE-REMEM.

İNDİ! İYİSİN! VE MABUD SENDE!

DÜZELTE-Yİm MARKUS.

MABUD BİZDE..

TEŞEKKÜRLER DOSTUM ONU EMİN BİR YERE KOYAYIM.

EVİNE HOŞ GELDİN.

BU HARİKA!

MÜZE PERU-DAKİ MABU-DUN KOPYA-SINI YAP-MAK İÇİN UFAK BİR SERVET HARCA-DIKTAN SONRA..

EĞER ASLINI AL-MAYI BAŞARAMA-SAYDIK...

GARİP BU KA-PIDA HER ZA-MAN BEKÇİ OLURDU!

HEY, KARVER.

KARVER NE OLDU SANA?

AMAN TANRIM! YARDIM..

FFFFFFFT

İSTE-MELİ!

SLAM

MİNİK BİR OK! KAPIYI KAPATTI! AMA..

TANRIM!

BRODİ!

BENİM OLANI ALMAĞA GELDİM!

BEN GÜÇLÜ KAKAPOYEN SAVAŞÇILARI NESLİNDEN KOMEKS. O ELİNİZDEKİ MABUD HALKIM İÇİN KUTSALDIR. O BİZİM BEREKET TANRIÇASI BÜYÜK GÜCÜN SENBALÜ

VE BANA AİT!

BU YANIMDAKİLER HAVİTO'LAR. ONLAR DA MABUDA TAPIYORLAR, VE ONUN BEKÇİŞİNE İADE OLMASI İÇİN HERŞEYİ...

...YAPABİLİRLER AĞIZLARINDAKİ BORU İLE BİR DOKUNUŞTA ÖLDÜREN ZEHİRLİ OK ATARLAR.

DENESİNLER Mİ?

BUNA HİÇ GEREK YOK. AMA HAYATIM PAHASINA DA OLSA SANA ŞUNU SÖYLİYECEĞİM..

SEN ADİ HERİFİN TEKİSİN!

BU ARADA BALO SALONUNDA..

SORUN NE, MARION! İŞTE ARTIK, DÖNDÜM, DEĞİL Mİ?

SORUN, CONS, SAATLER ÖNCE BURADA OLMAN GEREKİRDİ!

NİYE SENİNLEYİM ANLIYAMIYORUM!

BENDE.

AMA BU BEBEK OLAMAZ DEĞİL Mİ?

MMM.. SEY.. BELKİ.. OLABİLİR!

TEŞHİR ODASINDAN GÜRÜLTÜLER GELİYOR. BASIN MENSUPLARI İYİCE HARARETLENDİ.

HARARETLENEN YALNIZCA ONLAR MI, ROMEO?

HEY, BRODİ! BENCİL OLMA! ALTIN BAYANI BİZE DE GÖSTERECEĞİNE SÖZ VERMİŞTİN!

HAYDİ, AÇ KAPIYI! BAŞKA RANDEVULARIMIZ VAR!

BU İŞİ DALLANDIRMADAN HALLEDECEKTİM.

AMA ARTIK İMKANSIZ.

BLAM!

ONLARI KORKUTMALIYIM!

BLAM!

AMAN TANRIM!

TEŞHİR ODASI

ENNİE..!

KRRITCH

PYOW

BİRİ MABUDU ÇALMAĞA ÇALIŞIYOR!

SİLAHLI BİRİ..

MARKUS'LU DA REHİN ALMIŞ OLMALI.

HEMEN TEŞHİR ODASINA GİRMELİYİM. TABİ KAPIDAN OLMAZ.

DİKKAT ET, İNDİ.

BEN HER ZAMAN DİKKATLİYİM.

ÖZELLİKLE YERDEN 23 KAT YÜKSEKTE OLUNCA!

BURASI BIÇAK SIRTI KADAR MIŞ!

İNCE BİR BIÇAK!

ADIMLARIMI BİRER BİRER ATMALIYIM.

İŞTE TEŞHİR ODASININ PENCERESİNDEN ÇIKIYORLAR! AMA.. BUNLAR...

..KIZILDERİLİ LİDERLERİNİ TANIYAMADIM.. YALNIZ YÜZÜNDE DÖYME VAR.. AMA YANINDAKİLER..

"HAVİTO! VE ELLERİNDE ZEHİRLİ KAMIŞ VAR!"

CHUFF

VURAMADI AMA DENGEMİ KAYBETTİM DÜŞÜYORUM!

PFFFFRIP

İYİ FİGÜR, CONS! DANS SALONUNA GİTTİĞİMİZDE BANA DA ÖĞRETİRSİN!

MARION!

NE İSİN VAR BURADA SENİN?

NE YAPTIĞIMI SANIYORSUN, CARLISTON?

HAYATINI KURTARIYORUM SERSEM!

MARKUS BENİM DE ARKADAŞIM. YARDIM EDECEĞİM!

YARDIM ETTİN BİLE.

TEŞEKKÜRLER.

ŞU ANDA BİR DE SENİNLE UĞRAŞAMAM!

SEN USLU USLU BEKLE. BAKALIM BU RESMİ CEKET TEMİZLEYİCİ FATURALARINI TAŞIMAKTAN BAŞKA BİRİŞE YARAMIYOR DU.

?

İNDİ CEKETİNİ BİR KAÇ KEZ SALLADI AMA..

NE OK ..

NE DE KURŞUN!

İYİ DEMEK KÖŞEYİ DÖNDÜLER.. VE ARKALARINDA BİR NÖBETÇİ BİLE BIRAKMADILAR!

NOVİTOLAR BÜYÜK SAVAŞÇI..

..AMA ŞANSIMA PEK AKILLI..

DEĞİLLER!
TAM KÖŞEDE İMİŞ. GERİ DÖNEMİYECEĞİM BİR YERE GELMEMİ BEKLİYORMUŞ.
"ALÇAK"
CHOOF
FFFFFFFTT
EĞER KEMENTİM YANIMDA OLSAYDI, ÜFLEMESİNE FIRSAT...
BIRAKMADAN ONU YANIMA ÇEKERDİM!
AMA OLMADIĞINA GÖRE, ELİMDEKİYLE YETİNECEĞİM!
SSSWAP
HOVİTO'LU CAN HAVLİYLE ÇEKETE YAPIŞTI..
VE ÇEKMEĞE BAŞLADI. ARKELOG DENGESİNİ KAYBETTİ..
.. VE DÜŞTÜ!
TÜH.

GÖZLÜĞÜM GİTTİ!

AMA ÖNEMLİ DEĞİL..

EVDE BAŞKA BİR TANE DAHA VAR.

KEŞKE BENDE ONUN YANINDA OLSAYDIM.

ÖFF! KILPAYI KURTARDIM. KENARA TIRMANIR TIRMANMAZ...

OO, HARİKA. ANLAŞILAN DÖVMELİ ADAMLARINDAN BİRİNİ İŞİ BİTİRMEGE GÖNDERDİ.

KESİN OLAN BİRŞEY VAR. EĞER SAĞ ÇIKARSAM..

..MAHALLENİN EN UZUN PARMAKLISI OLACAĞIM!

VE BENİ!

UUF!

BİRİNCİ BÖLÜM SONU

Tanrıçanın Kaderi!

İKİNCİ BÖLÜM

İNDİYANA CONS'UN TEPESİNDE: İNDİ'NİN MAREKEŞ'TEN GETİRDİĞİ KUTSAL MABUDU ÇALAN İKİ HOVİTOLU VE LİDERLERİ.

...VE İYİ NİŞANLANMIŞ BİR KURŞUN!

BLAM

İNDİYANA CONS'UN ALTINDA: YANİ 23 KAT ALTINDA...İŞLEK BİR MANHATTAN CADDESİ.

VE İKİSİNİN ARASINDA: DÖRT KANLI PARMAK ...

MARİON?!

SANA BİRŞEY DİYEYİM Mİ, CONS..ÇOK HOŞ BİR PARTNERSİN DOĞRUSU! İNSAN GİTTİĞİ PARTİDE İÇKİ İÇİP DANS ETMEYİ UMUYOR!

AMA BEN.. SAÇAGA TÜNEMİŞ ARKEOLOĞUMUZU KURTARMAYA ÇALIŞIYORUM!

TEŞEKKÜRLER MARİON!

BANA TEŞEKKÜR ETME! O KIZILDERİLİLERİN HAKLADIĞI BEKÇİYE DUA ET. BU TABANCAYI ONDAN ARAKLADIM! ÖTEKİ KIZILDERİLİ ŞURADAN KÖŞEYİ DÖNDÜ. ACELE ETSEN FENA OLMAZ!

AZ SONRA...

İŞTE ORADA.. MABUD DA ELİNDE!

MARKUS'UN ÖTEŞİR SALONUNA NASIL GİRDİĞİ ANLAŞILIYOR!

AMA PEK İĞRETİ! ŞU ANDA DÜZELTECEK ZAMANIM YOK.. DÜŞMANIM BANA FARK ATTI!

MÜMKÜN OLDUĞU KADAR UZAĞA SIÇRAYIP, ŞANSIMI DENEMELİYİM!

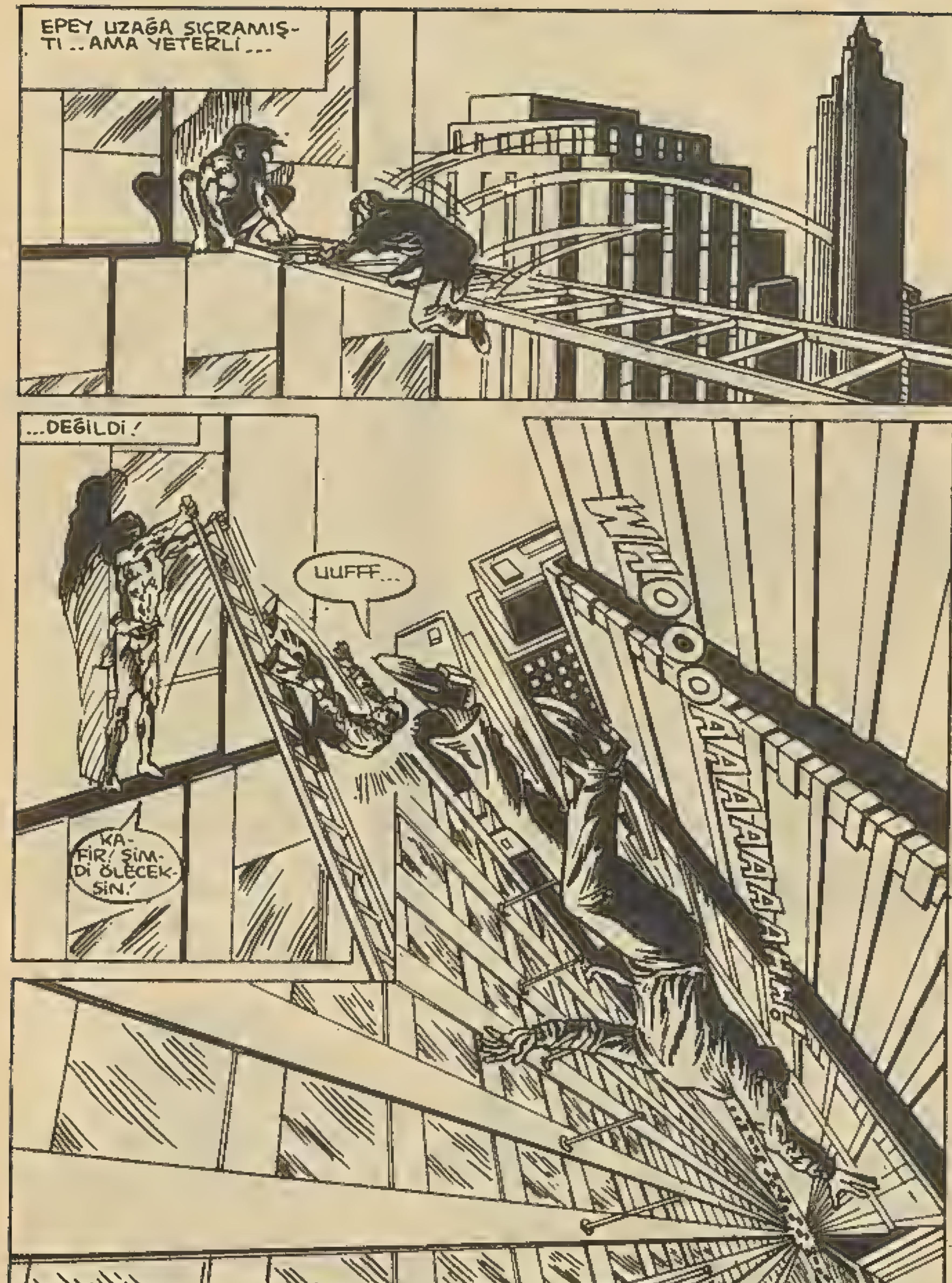
EPEY UZAĞA SIÇRAMIŞTI ... AMA YETERLİ ...
... DEĞİLDİ!
UUFFF ...
KAFİR! ŞİMDİ ÖLECEKSİN!
WHOOOOAAAAAAAAHH!

YUKARIDA: MARION RAVENVUD ÇARESİZ VE ŞAŞKIN BİR HALDE BAKIYORDU. İPEK ELBİSESİNİ YALAYAN SOĞUK RÜZGARI ARTIK FARKETMİYORDU...

AŞAĞIDA: İNDİYANA CONS'UN GÖZLERİ YOLUN ÜZERİNDE BİR ÇIKINTI FARKETMİŞTİ.

...BİR BAYRAK DİREĞİYDİ BU...

..KURTULMUŞTU!

SPOILINGNG

İNDİYANA CONS, BAZEN AZİZLER KADAR ŞANSLI OLDUĞUNA İNANIYORUM!

BELKİ. ÖFF.. FAKAT BANA BİR İP ATIP HEMEN YUKARI ÇEKMEZSEN...

..VATİKAN'DAKİ BÜTÜN AZİZLERİN YÜZÜNÜ KIZARTACAK BİR KÜFÜR İŞİTECEKSİN!

BAYAN RAVENVUD İKİ ETMEDİ...

AZ SONRA İKİSİ DE SALİMEN ELMAS GÖZÜ GECE KULÜBÜNÜN OFİS ODASINA GİRDİLER. MARKUS TELEFONLA KONUŞUYORDU ...

ÖZÜR DİLERİM MARKUS AMA...

SSSS! ÇABUK PARALEL TELEFONA!

DEDİĞİM YERDE, BRODİ. ARTIK SANA KALMIŞ, EĞER İSTEDİĞİM FİYATI ÖDERSENİZ...

...BEREKET TANRIÇASI SİZİNDİR!

ÖDEME, ARKADAŞINIZ İNDİYANA CONS TARAFINDAN YAPILMALI! TEK BAŞINA!

TABİİ MADAM AMA BİZE NE GİBİ BİR GARANTİ...

CLICK

TAMAM KOMEKS!

SEN MABUDUNA KAVUŞTUN.. YAKINDA ...

..İNDİYANA DA BENİM OLACAK!

NEW YORK'TA ALTERNATİFLER TARTILDI VE BİR KARARA VARILDI. GÜNLER SONRA İNDİYANA CONS AMAZON NEHRİNDE BUHARLI BİR GEMİDE YOLALIYORDU...

ÖĞLEDEN SONRA MANAUS'A VARIRIZ.

ONDAN SONRA ORMANDA TEK BAŞINAYIM.

KİM BİLİR NELER BEKLİYOR BENİ ORMANDA!

EĞER MABUDU ÇALAN SOYTARILARIN AMACI PARA OLSAYDI, BUNU NEW YORK'TA DA HALLEDEBİLİRLERDİ. AMA HAYIR, BİRİ ÖZELLİKLE BENİ İSTİYOR...

...BU İŞ HİÇ HOŞUMA GİTMİYOR!

SONUNDA MANAUS KÖYÜNE VARMIŞLARDI. TROPİKAL GÜNEŞ ETRAFI KASIP KAVURUYORDU.

GEMİ İLE GELEN MAMUL MALLAR BOŞALTILDI..HİNDİSTAN CEVİZİ VE MUZ SANDIKLARI YÜKLENDİ...

...İNDİYANA CONS'A GELİNCE, ELİNDE BİR PALA, ORMANIN DERİNLİKLERİNE DALDI.

BALTA GİRMEMİŞ ORMANDA GÜÇLÜKLE İLERLEYEN İNDİYANA CONS, ESRARENGİZ BİR KADININ İSTEĞİNİ YERİNE GETİRMEYE ÇALIŞIYORDU...

SONUNDA...

İŞTE! BURASI OLMALI!

AMAZONUN ORTASINDA KAÇ TANE BÖYLE OPERA EVİ VARDIR Kİ?

MARKUS'A GÖRE BURASI, GÜNEY AFRİKA'NIN DÜNYA KAUÇUK İHRACATINI ELİNDE BULUNDURDUĞU 1800 YILLARINDA İNŞA EDİLMİŞ!.

O GÜNLERİN BİR HATIRASI.

AYNI ZAMANDA...

HAAAYYHHH!

...BİR TUZAK!

PALA İLE BİRİNİ HAK-LADIM AMA HEP-SİYLE BAŞA ÇIKA-BİLMEK İÇİN BIÇAK-TAN DAHA ETKİLİ BİRŞEY LAZIM!

YİNE DE YAKLAŞIYOR-LAR! MER-MİM YET-MEYE-CEK...

BLAM

KBLAM BLAM

ALLAHTAN YA-NIMDA DAHA ETKİ-LİSİ VAR!

...UNGG!

GHUD

THUD

İNSAN SİLAHSIZ OLUNCA O TAŞ MIZRAKLAR NE KADAR KORKUNÇ GÖRÜNÜYOR!

KAFAMI KULLANMAK ZORUNDAYIM!

AL SANA!

ÜÇÜ GİTTİ! BİRİ KALDI...

AH!

YARAM DERİN DEĞİL.. A..AMA.. İYİ DEĞİLİM...

OKLUN UCU.. ZEHİRLİ...

...OLMALI...

BEYAZ ADAM APTAL! ONU KENDİ ÜLKESİNDE YENDİKTEN SONRA, BURADA KAZANMAYI NASIL UMDU?

GÖTÜRÜN!

SHINTAGA! AHNEETA GEE!

SAVAŞÇILAR KOMEKS'İN EMİRLERİNE UYDULAR.

DAHA SONRA ARTIK MÜZİK SESİ GELMEYEN OPERA EVİNDE...

MÜKEMMEL! İLACIN TESİRİ GEÇİYOR!

"ANLAŞILAN...

"...KONUŞUMUZ...

"...KENDİNE GELİYOR!"

İYİ GÜNLER HERR DOKTOR CONS. AZ SONRA ZİHNİN TAMAMEN AÇILIR. SENİ YAKALAMAK İÇİN KULLANDIĞIMIZ İLAÇ KUVVETLİYDİ AMA YAN ETKİSİ YOKTU. BEN İLSA.

İLSA TOT!

"BU İSMİ HATIRLADIN, DEĞİL Mİ? HATIRLAMAN GEREK. ÇÜNKÜ KAYIP SANDIK İŞİNDE SENİN YÜZÜNDEN ÖLEN ERNST TOT, BENİM AĞABEYİMDİ!"

BEN DE AĞABEYİMİN İZİNDEYİM. BANA KAKAPOYAN MABUDUNU ÇALMA GÖREVİNİ VERDİLER. EĞER AMERİKA TOPRAKLARIMIZI GENİŞLETMEMİZE FİİLEN MANİ OLMAYA KALKARSA, MABUDU YERLİ KABİLELERİ AYAKLANDIRMAK AMACIYLA KULLANACAKTIK...

...BÖYLECE AMERİKA BU BÖLGEDEN KAUÇUK TEMİN EDEMEYECEK VE SAVAŞ MALZEMESİ İMALATI KISITLANACAKTI!

BU GÖREV BANA AYNI ZAMANDA SENDEN İNTİKAM ALMA FIRSATI VERİYORDU!

KOMEKS! DR. CONS'UN İŞİNİ BİTİREBİLİRSİN!

TÖRE GEREĞİ İNDİ'NİN BİLEKLERİNE DERİ ŞERİTLER BAĞLADILAR VE ORMANA GÖTÜRDÜLER...

KOMEKS'E GÖRE, NEHİRDEKİ TİMSAHLAR İÇİN İYİ BİR ÖĞLE YEMEĞİ OLACAĞIM!

ELİ SİLAHLI DÖRT SAVAŞÇIYA FAZLA BİRŞEY YAPAMAM!

AMA DENEMEDEN DE EDEMEM!

BROK

WHRATCH

ÇOK APTAL-SIN, BEYAZ ADAM!

UUFFF!

YAVAŞ VE AP-TAL!

DÜŞÜNCESİZ HAREKETİN SANA BİR AVUÇ OTTAN BAŞ-KA NE KAZANDIRDI?

ÖYLE KOMEKŞ..

...AMA BELKİ DE BEN BUNU İSTİYOR-DUM!

AZ SONRA İNDİ'Yİ DERİ KAYIŞLARLA, AMAZON NEHRİNİN KIYISINA ÇAKTIK-LARI KAZIKLARA BAĞLADILAR...

İLSA TOT AMA-CIMI GERÇEK-LEŞTİRMEME YARDIM ETTİ. ŞİMDİ SIRA BEN-DE. AZ SONRA ONUN UÇAN MA-KİNESİYLE NEHİR ÜSTÜNDE UÇUP, KABİLELERE KA-KAPOYAN MABU-DUNUN BİZDE OLDUĞUNU GÖSTERECE-ĞİZ!

ONU GÖRÜNCE GERÇEK LİDERLERİ KOMEKS KARŞISINDA BOYUN EĞECEKLER VE HER DİLEDİĞİMİ YAPACAKLAR!

SANA GELİNCE, DOKTOR CONS, NEHRİN ÇOCUKLARINA HİZMET EDECEKSİN. BU YIL KURAK GEÇTİ. YİYECEK SIKINTISI VAR. AMA BU GÜN...

...OLMAYACAK!

ARTIK ONUNLA KONUŞMAMIZIN BİR YARARI YOK!

ÖF BE! HİÇ GİTMEYECEK SANDIM!

YAĞMUR GÖREN ORMANLAR HEP ISLAK OLUR!

YA YAĞMURDAN YA ÇİYDEN YA DA NEM YOĞUNLUĞUNDAN!

ONUN İÇİN KENDİMİ ÇALILARIN ARASINA ATTIM!

YAPRAĞIN ÜZERİNDEKİ NEMİN BU DERİ ŞERİTLERİ ESNEKLEŞTİRİP KOLAYCA ELİMİ SIYIRABİLMEMİ SAĞLAYACAĞINI...

...UMUYORDUM!

AMA YEMEK KONUKLARIM GELENE KADAR HEPSİNİ ÇÖZEMEYECEĞİM!

ÇÖZEBİLDİĞİM KADARINI ÇÖZEYİM...

...VE ŞERİTLERİ BİRLEŞTİRİP ŞANSIMI DENEYEYİM!

FLORİDA'DA BİR SOKAK GÖSTERİSİNDE BİRİNİN BU İŞİ DENEDİĞİNİ GÖRDÜM.

ADAMIN KÜÇKAĞITÇI OLDUĞUNU DÜŞÜNMÜŞTÜM!

KEŞKE DAHA DİKKATLE İZLESEYDİM!

VAROLUŞTAN BU YANA SOYUNU SÜRDÜREBİLMEYİ BAŞARAN BİR CANAVAR.

KİMİSİ BU YARIŞMAYI ADALETSİZ BULABİLİR.

AMA BU ŞIRADAN BİR ADAM DEĞİLDİ.. İNDİYANA CONS İDİ. BUNU GÖZÖNÜNE ALINCA...

...ŞARTLAR EŞİT SAYILIRDI!

GRRRRRLL

DİĞER TİMSAHLAR GÖRDÜKLERİ ÇILGINLIK KARŞISINDA ŞAŞKINA DÖNMÜŞ, HAREKET BİLE ETMEDEN SEYREDİYORLARDI...

HOMURTULAR ÇIKARAN İKİ AYAKLI HAYVAN, GÜÇLÜ KARDEŞLERİNİ KALDIRABİLMEK İÇİN ÇANINI DİŞİNE TAKMIŞTI.

BÜYÜK BİR ÇATIŞMAYDI BU... HER İKİSİ DE GÜCÜNÜ SONUNA KADAR ZORLUYORDU...

...SONUNDA AZİM VE İRADE ÜSTÜN GELDİ. TİMSAHIN ÇENELERİ BİRBİRİNE YAKLAŞTI VE SONUNDA KAPANDI. MÜCADELE SONA...

...ERMİŞTİ!

BU İŞİ..ÖFF.. BİRİ DAHA..PÜF.. YAPMAM.. EN AZ BİR HAFTA.. AHH.

ŞU SON İPİ DE ÇÖZEYİM VE İLSA İLE KOMEKS'İN PEŞİNDEN GİDEYİM!

MOTOR SESİNE BAKILIRSA, FAZLA VAKTİM YOK!

AZ İLERDE...

MOTOR YETERİNCE ISINDI, KOMEKS. KEMERİNİ BAĞLA.. ZAFERİMİZİN MEYVASINI TOPLAMAYA GİDİYORUZ!

"İŞLER AÇMAZA GİRDİ Mİ BAŞLA NAL TOPLAMAYA" DEYİMİ KİMDEN ÇIKTI BİLMİYORUM...

WROK

CHUMF

...AMA BAHSE GİRERİM RAHAT KOLTUĞUNDA BRANDİSİNİ YUDUMLAYAN BİRİ SÖYLEMİŞTİR!

NEYSE BİNEBİLDİM...

VVRRRRRMMM

BURADAN MOTORA BİRŞEY YAPAMAM AMA KANAT DESTEKLERİNDEN BİRİNİ BOZARAK UÇAĞI MECBURİ İNİŞE ZORLAYABİLİRİM!

CONS!..

HOYİTO'LARIN CEZASINDAN KAÇMAYI BAŞARABİLMİŞ! AMA KENDİ HALKININ İCATLARINDAN KAÇABİLECEK KADAR ŞANSLI OLAMAYACAK!

SİLAHI VER BANA...

NEİN! EĞER VURAMAZSAN, ONUN YAPTIĞINDAN DAHA BÜYÜK ZARARA SEBEP OLURSUN! ŞATODA ONDAN ALDIĞIMIZ KEMENTİ KULLAN!

EVET! ONUN GİBİ BİRİNİN KENDİ SİLAHIYLA ÖLMESİ DAHA DOĞRU!

FAKAT KOMEKS'İN FELSEFESİ YANLIŞTI...

...FAKAT İNDİYANA CONS KEMENTİ VÜCUDUNUN BİR PARÇASI KADAR İYİ TANIYORDU. ONUN ZAYIF YÖNLERİNİ, GÜCÜNÜ, HIZINI ÇOK İYİ BİLİYORDU...

KEMENT ONA YÖNELTİLDİĞİ ZAMAN BİLE ONUN EFENDİSİYDİ. BU SİLAHIN NASIL KULLANILACAĞINI BİLİYORDU, HEM DE...

...ÇOK İYİ!

WHOOSH UNGGG

BENİ ÇEKİYOR! DENGEMİ KAYBETTİM, DÜŞÜYORUM...

İNDİYANA CONS ATİK DAVRANMASAYDI ŞİMDİ DÜŞEN O OLACAKTI.

KOMEKS KORKU DOLU GÖZLERLE MEZARINA DOĞRU HIZLA İNİYORDU.

SONUNDA ADALET YERİNİ BULMUŞTU.

PİLOT KABİNİNE VARIP... HOOOP! ANLAŞILAN BAYAN TOT GÖSTERİ YAPIYOR!

O MANEVRA İLE NEREDEYSE BENİ KOMEKS'İN PEŞİNDEN GÖNDERİYORDU!

AMA DAYANMAK ZORUNDAYIM! İLSA AĞABEYİNİN YARISI KADAR KÖTÜ OLSA BİLE Kİ BENİ KAÇ KEZ ÖLDÜRMEYE ÇALIŞTIĞINA BAKILIRSA, ÖYLE...

...HÜR DÜNYANIN EN BÜYÜK DÜŞMANI DEMEKTİR!

TAHAMMÜL GÜCÜNE HAYRANIM, DR. CONS, AMA BU YETERLİ OLMAYACAK! AŞAĞIYA İNER İNMEZ SENİ YERLİLERE PARÇALATACAĞIM!

O ZAMAN HİÇ İNMEYELİM, FROLAYN!

NE..NE YAPIYORSUN, APTAL! ROTAYI BOZACAKSIN!

PARÇALANACAĞIZ!

"BİZ?"

"HAYIR.

"PARÇALANMAK?"

BRRRRRRR

BARROOOM!

EVET AMA BİRİMİZ.

MABUDU ALDIM AMA YUKARI ÇIKAMAZSAM BUNUN BANA YARARI...

...NE?

GASP.!

İLSA'YI GÖREMİYORUM. KURTULUP KURTULAMADIĞINI BİLMİYORUM.

ASLINDA ÖNEMLİ DEĞİL.

EĞER KURTULAMADIYSA, BENİM YAPABİLECEĞİM BİR ŞEY YOK. EĞER KURTULDUYSA...

...İÇİMDEN BİR SES, ER YA DA GEÇ, BENİ BUNDAN HABERDAR EDECEĞİNİ SÖYLÜYOR!

BU MACERANIN SONU

Sarmısak sevinci

Yıllardan beri sarmısak yiyenlere biraz garip gelebilir ama, dışalımlarında bu ürüne hayli kabarık para ödeyen Hollanda, sonunda kendi sarmısağına kavuştu. 10 yıllık büyük bir çabanın ürünü olarak Hollanda'da yetiştirilen sarmısak, Barendrecht kentinde antik bir yapıt gibi açık arttırmaya konularak, kilosu 42 florine (yaklaşık 5 bin lira) satıldı. Ülkenin serin ve yağışlı ikliminin sarmısak üretimine hiç de elverişli olmadığı düşünülürse, bu rakam pek de fazla sayılmaz. Ayrıca Hollanda, büyük bir bölümü Fransa'dan olmak üzere, yılda 1100 ton sarmısak ithal ediyor. Bunun faturası da binlerce florine mal oluyor.

Çocuğunu döğen babaya para cezası

Kuzey İsveç'in Gallevare Kenti'nde uzun süredir babasından dayak yiyen ve buna çok içerleyen 11 yaşındaki çocuk, bir gün babasının ağaç dalıyla, kaba etini kızartmasına dayanamadı ve onu polise şikâyet etti. Çocuğun karakolda kızaran kaba etlerini gören polis yetkilileri, İsveç'te çocuk dövmek yasak olduğundan, baba hakkında rapor tuttular. Ancak eve döndükten sonra, yaptığına pişman olan çocuk, tekrar karakola giderek şikâyet dilekçesini geri almak istedi. Fakat iş işten geçmiş, savcı olayı ele almıştı. Çocuğunu döven baba hakkında dava açıldı ve sanık, para cezasına çarptırıldı.

Konuşan mektuplar

Hollanda posta idaresi, mektupla haberleşmeye yeni bir boyut getirdi. Kasım ayından itibaren Hollandalılar "konuşan mektuplar"la haberleşebilecekler. İnsanların sürekli yenilikler peşinde koştuğu çağımızda, konuşan mektupların çok ilgi göreceğine inanan posta idaresi yetkilileri, satışa çıkarılacak küçük bantların, 10 dakikalık bir konuşma metnini kaydedebileceğini söylediler.

Özel zarfıyla birlikte 5 florine (510 lira) satılacak olan "konuşan mektuplar"ın, 10 dakikalık bir telefon konuşmasından daha da ucuza mal olacağını belirttiler.

En çok doktor bulunan ülke

Dünyada en fazla doktoru bulunan ülke Sovyetler Birliği. Bu ülkede 831.300 doktor bulunuyor. Yani 307 kişiye bir doktor düşüyor.

En az doktorun bulunduğu ülke ise Yukarı Volta. Burada 58 doktor bulunuyor. Yani 92.759 kişiye bir doktor düşüyor.

HEDİYE KAZANAN TALİHLİ OKUYUCULARIMIZ BELLİ OLDU

Örümcek Adam Dergisinin okuyucuları arasında düzenlediği hediye dağıtım çekilişi yapıldı. Adları aşağıda yazılı okuyucularımız hediye kazandılar. Kendilerini kutlar, şanslarının devamını dileriz.

BİSİKLET

SÜLEYMAN KANDEMİR : T.P.A.O Genel Md. Müdafaa Cad. No:22 Bakanlıklar/ ANKARA

FOTOGRAF MAKİNESİ

ARDA OVACIK: Çiftehavuzlar Yeşilbahar Sok. Cemalpaşa Apt. No:32 D.12 İSTANBUL

Teleskopik radyo kazananlar:

1- SELİM ZEYTİNOĞLU: Ali Çetinkaya Bulvarı Yunus Apt. No:12/9 Alsancak/İZMİR

2- MUAMMER ERDEL: Atatürk Mah. 106-4 Sok. No: 23 ERZİNCAN

SUPER ALBÜM KAZANANLAR

Supermen-Muhammed Ali karşı karşıya adlı Albüm kazanan 47 okuyucumuzun ad ve adresleri aşağıdaki listede...

Kendilerini kutlarız...

1- FATMA ÜRÜN: Fatih Cad. Cumhuriyet Mah. Alev Apt. Kat. 1 No: 8 Antakya HATAY

2- BAHADIR KUTSALGÜL: 246. Sok. No. 16/9 Hatay İZMİR

Devamı 97-98 sayfada

LÜTFEN KARŞI KOYMA!

CUMARTESİ GÜNLERİ AMERİKA'NIN HER TARAFINDA TAMİR KUTULARI ÇIKAR VE HERKES MASA BAŞINDAKİ YORGUNLUĞUNU ÇIKARMAK İÇİN KENDİNE TAMİR EDECEK BİRŞEYLER BULUR.

BU YA BİR RADYODUR YA DA ARABADA KULAĞA HOŞ GELMEYEN BİR SESİN KAYNAĞIDIR. ASLINDA ÖNEMLİ OLAN SORUN DEĞİL, ONU ÇÖZMEDEKİ MUTLULUKTUR.

BÜTÜN DÜNYANIN BAY FANTASTİK VEYA BAY LASTİK ADIYLA TANIDIĞI DOKTOR REED RİŞARDS DA HAFTA SONU TAMİRATINA BAŞLAMIŞTI.

EPEY DE BAŞARILIYDI.

SUSAN KÜÇÜK FRANKLİN'İ ALIP PENSİLVANYA'YA ARKADAŞLARINI ZİYARETE GİTTİ. JOHNNY İLE BEN, KIZ ARKADAŞLARIYLA ÇIKTI. VE SONUNDA BEN DE BU MAKİNEDEKİ ARIZAYI ARAŞTIRMA İMKANI BULDUM.

BEEEEEEEP

LOBİ MONİTÖRÜ. SANIRIM ZİYARETÇİM VAR.

REED AMCA! BENİM. LARRY.

LARRY..?

REED'İN YÜZÜ ENDİŞEYLE GERİLDİ...

...BAXTER BİNASININ 30. KATINDA OTURAN MUHTEŞEM DÖRTLÜ KARARGAHINA ASANSÖRLE ÇIKMAK TAM İKİ DAKİKA SÜRÜYORDU..

SELAM REED AMCA

U..UMARIM HABERSİZ GELDİĞİM İÇİN BANA KIZMAZSIN.

YOO, HARRY! AMA SENİ GÖRDÜĞÜME ŞAŞIRMADIM DİYEMEM. NİYE ŞEYDE DEĞİLSİN...

...ENSTİTÜDE, REED AMCA?

EVET!

DUYMADIN MI? BENİ BIRAKTILAR. İYİLEŞTİM!

DO..DOKTORUM TAMAMEN DÜZELDİĞİMİ SÖYLEDİ. NE İYİ DEĞİL Mİ?

EVET, TABİİ... AMA MADEM ÖYLE NİYE BANA HABER VERMEDİLER?

LARRY CEVAP OLARAK KOLTUĞA BÜZÜLDÜ VE GÖZLERİNİ YERE DİKTİ. HER HALİYLE AKILLANDIĞI BELLİ OLUYORDU ...

BUNU HİÇ SORMAMIŞ OLAYIM, LARRY. BİRŞEY İÇMEK İSTER MİSİN?

TA..TABİİ. SODA İÇERİM.

OLDU!

ÇOK KÖTÜ! ENSTİTÜDEKİ DOKTORLARIN LARRY'Yİ BIRAKMIŞ OLMALARI İMKANSIZ. MUTLAKA KAÇMIŞTIR!

BU ÇOK NAZİK BİR İŞ. LARRY'NİN AKLI ZATEN KIT, BİR DE BEN SIKMAYAYIM ÇOCUĞU.

ŞİMDİ GELİYORUM!

ACELE ETME REED AMCA.

ÇOCUĞUN BU DURUMUNA NASIL ÜZÜLÜYORUM. DOĞDUĞUNDA BABASININ YANINDAYDIM. O DA HER ÇOCUK GİBİ TEKMELER ATIP AĞLAYARAK DÜNYAYA GELDİ!

MİLTON İLE BİRLİKTE ONA GÜZEL BİR GELECEK HAZIRLAMAYI UMUYORDUK.

AMA GELECEĞİN BÖYLE OLACAĞINI NEREDEN BİLEBİLİRDİK.

RİŞARDS BU ÜZÜCÜ OLAYI KAÇ KEZ TEKRARLAMIŞTI KAFASINDA. YİNE AYNI ŞEYLERİ DÜŞÜNMEKTEN KENDİNİ ALAMIYORDU...

BU OĞLU İÇİN KADERE KARŞI KOYMAĞA ÇALIŞAN BİR ADAMIN ÖYKÜSÜYDÜ. MİLTON EKLER KÜÇÜK LARRY'NİN KAFASINA, BU ÜLKEDE CESARETİ OLAN VE AKLINI KULLANAN HERKESİN HAYALLERİNE KAVUŞABİLECEĞİ GERÇEĞİNİ KOYMAĞA ÇALIŞIYORDU...

AMA BABASINI KÜÇÜK YAŞTA KAYBEDİNCE BÜTÜN HAYALLER YIKILMIŞTI...

ÇOCUĞA İNME İNMİŞTİ.

LARRY DAHA SONRA SIRADAN İNSANLARIN KORUYUCUSU OLMUŞ...

...KENDİNİ HAYALLERİN GERÇEKLEŞMESİNE ADAMIŞTI.

HAREKETLERİ ASIL KONUŞMALARI ANLAMLIYDI. AMA KAFASINA GELİNCE... İŞTE SORUN ORADAYDI.

LARRY NE YAZIK Kİ DELİYDİ.

KAPTAN AMERİKA ONU DURDURMAK ZORUNDA KALMIŞTI ÇÜNKÜ ÜÇ POLİSİN KATİLİ OLMUŞTU LARRY.

HEPSİ BİR HAYAL YÜZÜNDENDİ.

MİLTON İLE BEN GERÇEK KARDEŞ GİBİYDİK. AMA ÜNİVERSİTEDEN SONRA BİRBİRİMİZDEN KOPTUK. BEN BİLİM YOLUNU SEÇMİŞTİM. MUHTEŞEM DÖRTLÜ İLE ÇALIŞMAK TÜM VAKTİMİ ALIYORDU.

MİLTON SON SINIFTA KAROL İLE EVLENİNCE ÜNİVERŞİTEDEN AYRILMIŞTI. SONRA DA ÖLDÜ. ARKAŞINDA BİR YAVRU BIRAKMIŞTI. SAĞLIĞI GİTGİDE KÖTÜYE GİDEN BİR YAVRU.

MİLTON İLE DOSTLUĞUMUZU SÜRDÜRMEK İÇİN ELİMDEN GELENİ YAPTIM. AMA SANKİ O BAŞARIMI KISKANIYORDU.

OĞLUNUN HASTALIĞINI DUYUNCA YARDIM ETMEK İSTEDİM.

ONU BİR KLİNİĞE YATIRDIM...

SENİ ŞAŞIRTTIM MI, REED AMCA?

ASLINDA BENİ OLDUĞUM GİBİ GÖRMENİ İSTEDİM.

NELER OLUYOR LARRY? NİYE MASKE TAKIYORSUN?

HATLARI OLMAYAN BİR MASKE BU, REED AMCA. HERKESE UYABİLEN BİR MASKE! YANİ HERADAMIN MASKESİ!

HERADAM?

EVET ÖYLE!

AMA DAHA ÖNCEKİ HERADAM DEĞİLİM ARTIK. KLİNİKTEKİ DOKTORUM SAYESİNDE.

ŞİMDİ ÇOK DEĞİŞTİM, REED AMCA!

ARTIK GÜÇLÜYÜM!

BLAM

HULK

AMAN TANRIM..ŞU GÜCE BAK!
NE OLDU SANA, LARRY? DAHA ÖNCE BÖYLE DEĞİLDİN!
BAYAĞI İYİ, DEĞİLMİ? EĞER İYİCE KONSANTRE OLURSAM.

...SENİ BİR YUMRUKTA ÖLDÜREBİLİRİM!
SHAA

BELKİ SENDE KABA KUVVET OLABİLİR, OĞLUM.. AMA BENDE SENELERİN VERDİĞİ TECRÜBE VAR!
BEN DOKTOR DOOM.. HULK..VE DAHA NİCELERİYLE BAŞA ÇIKMIŞ İNSANIM.

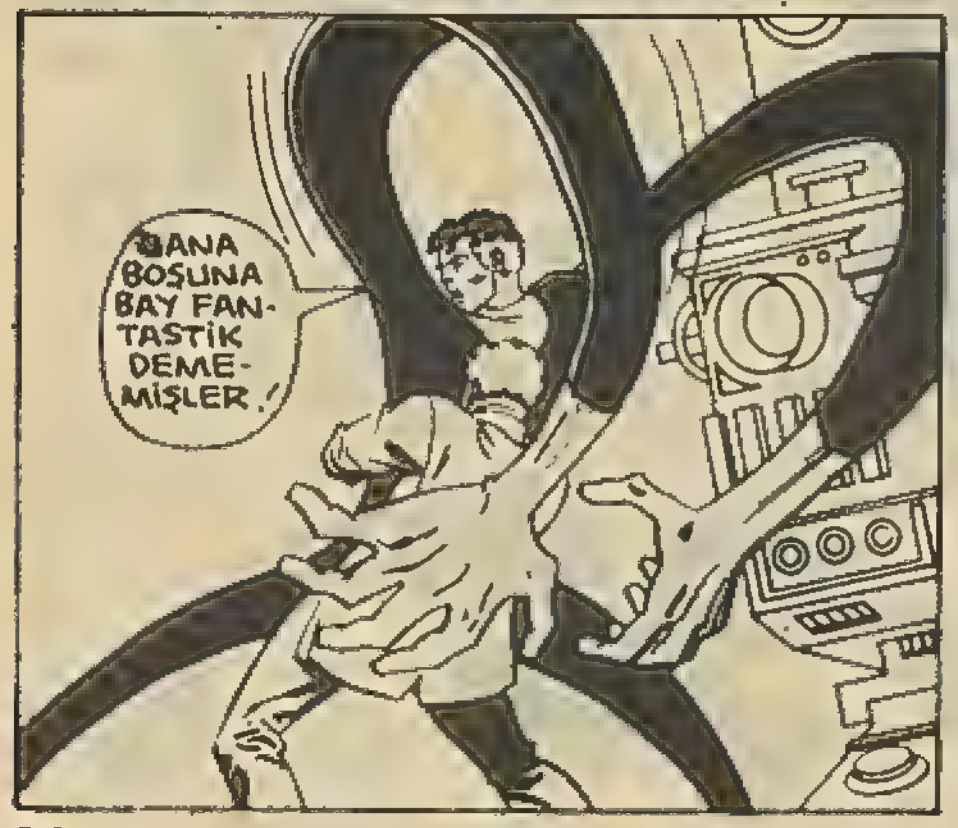
SANA BOŞUNA BAY FANTASTİK DEMEMİŞLER!

ŞİMDİ BENİ DİNLE, LARRY.. BOŞU BOŞUNA ZAMAN KAYBETMEYELİM. GEL KONUŞALIM! SANA YARDIM ETMEK İSTİYORUM! LÜTFEN, OĞLUM!
SLAM

SENİN YARDIMINI İSTEMİYORUM!

ŞHOK!

HIZINA DİYECEK YOK. BENİ GAFİL AVLADI!

SİZİN GİBİLER NASIL YARDIM EDİLECEĞİNİ BİLMEZLER! ADINIZ FANTASTİK'MİŞ. NE KADAR KÜSTAHSINIZ!

ZEKİ DOĞMANIZ SİZE DİĞER İNSANLARA HÜKMETME YETKİSİNİ VERMEZ!

LARRY.. BENİ DİNLEMELİSİN!

SİZİN GİBİLERİ DİNLEMEKTEN BIKTIM! ANLAMIYORMUSUN REED AMCA. BİRİNİN DİĞERİNDEN ÜSTÜN, AKILLI, GÜÇLÜ VE SAĞLIKLI OLMASI HAKSIZLIK DEĞİL DE NE?

SORUNLARIN ÇOĞUNUN NEDENİ EŞİTSİZLİK!

"YANIMDA GETİRDİĞİM ALETLE BU İŞE BİR SON VERECEĞİM!"

YARRRGH!

ACIYOR, DEĞİL Mİ REED AMCA? RUHUNDA DERİN BİR ACI DUYDUN, DEĞİL Mİ?

İNCELE BAKALIM, REED AMCA! O ÜSTÜN ZEKANLA ANLA BAKALIM! BABAM HERGÜN BU ACIYI ÇEKTİ.

AMA REED O ANDA HİÇBİRŞEYİ ANLAYACAK DURUMDA DEĞİLDİ.

YAPABİLDİĞİ TEK ŞEY BAĞIRMAK...

..HAYKIRMAKTI!

KIRK DAKİKA SONRA. NEW YORK SEMALARINDA ÖRÜMCEK ADAM BU İLKBAHAR AKŞAMININ HAVASINI CİĞERLERİNE DOLDURUYORDU!

AH, HAVA NE KADAR GÜZEL!

İNSANI MUTLU EDİYOR!

PETER PARKER'İ DEĞİL AMA!

SOSYAL YAŞANTIM BERBAT.. MALİ DURUMUM.. ONU HİÇ SORMAYIN!

AMA TEMBEL TEMBEL OTURUP İŞLERİN YOLUNA GİRMESİNİ BEKLEYEMEM YA!

DİĞER KAHRAMANLARIN HİÇ BİRİ FATURA DENİZİNDE BOĞULMUYOR.. BUNU NASIL BAŞARIYORLAR ÖĞRENMELİYİM!

UMARIM MUHTEŞEM DÖRTLÜ BUGÜN DÜNYAYI KURTARMAĞA GİTMEMİŞTİR!

HİÇ BİRİNİN BELİRLİ BİR İŞİ YOK.. YİNE DE SIKINTI ÇEKMİYORLAR!

İNSANIN TAVSİYEYE İHTİYACI OLUNCA REED RİŞARDS GİBİ AKILLI BİRİNE DANIŞMAYACAK DA...

"..NE YAPACAK?"

"YERDE YATAN O DEĞİL Mİ?"

REED! BENİM... ÖRÜMCEK ADAM! REED.'

KLOK

OO... ÖRÜMCEK HİSLERİM BAŞLADI... AMA NEDEN? ORTALIKTA BİR TEHLİKE...

...GÖREMİYORUM...

MUHTEŞEM DÖRTLÜNÜN OTOMATİK SAVUNMA SİSTEMİNİ UNUTMUŞUM.'

PLNNG

SPINNG

ÖRÜMCEK HIZI... BENİ MAHCUP ETMEYİN.'

BUNU ATLATTIK. ŞİMDİ DE UÇAN DİSKLER GELİYOR. BUNLARDAN BİRİ ÇARPARSA NE YAPAR, BİLMEM..

...AMA ÖĞRENMEYE HİÇ NİYETİM YOK.'

ÖFF! NİYE MUHTEŞEM DÖRTLÜ KENDİNE DİĞER NORMAL İNSANLAR GİBİ BİR BEKÇİ KÖPEĞİ ALMIYOR?

Ö..ÖRÜMCEK ADAM...?

KOMPÜTERLER ONUN HAREKETLERİNİ İNCELEYİP TEDBİRLERİ ARTTIRIYORLAR.

"..BAŞARAMAYACAK."

TEŞEKKÜRLER, BAY LASTİK! BİR SANİYE DAHA GEÇİKSEYDİN PESTİLİM ÇIKMIŞTI.'

İYİ Mİ? ADAM CAN DERDİNDE, BEN ESPRİ YAPIYORUM.

MERAK ETME, REED. HERŞEY YOLUNA GİRECEK.'

UMARIM.'

BU ARADA HERADAM DİĞER İNSANLARIN ARASINA KARIŞMIŞ GİDİYORDU...

DAHA ÖNCE KENDİNİ DİĞER İNSANLARLA HİÇ BÖYLE BÜTÜNLEŞMİŞ HİSSETMEMİŞTİ...

BÜYÜK BİR GÜVENLE KÜTÜPHANENİN MERDİVENLERİNDEN ÇIKTI...

...SONRA YAVAŞÇA DÖNDÜ.

ARKADAŞLARIM, KARDEŞLERİM. BEN HERADAM.

ARANIZA BİR LİDER OLARAK... SİZDEN ÜSTÜN BİR İNSAN OLARAK DEĞİL... SİZDEN BİRİ OLARAK GELDİM.

AMACIM BU ÜLKENİN VAAD ETTİĞİ AMA VEREMEDİĞİ EŞİTLİĞİ SAĞLAMAK.

DELİ Mİ NE?

NESİN SEN?

HİÇ DEĞİLSE SİZDEN DAHA KİBAR BİRİ, BEYEFENDİ!

ACABA NİYE MASKE TAKIYOR?

SORUNUZU DUYDUM.. İYİ BİR SORU! BUNU TAKMAMIN NEDENİ ARAMIZDA HİÇ BİR AYRICALIK OLMAMASI İÇİNDİR.

PEKALA HAMLET! GÖSTERİ BİTTİ!

MEMUR BEY, LÜTFEN...

BENİ DUYMADIN MI? YÜRÜ DEDİM!

BİR ÜNİFORMA İLE BİZDEN ÜSTÜN OLDUĞUNU SANIYORSUN!

AMA DEĞİLSİN!

BAM!

HERADAM POLİSLERİ BÜYÜK BİR HIZLA KALDIRIMA ÇARPTI...

KALABALIĞIN İÇİNDEKİ BİRKAÇ SERSERİ BU ŞİDDET GÖSTERİSİNİ ALKIŞLADI...

KİMİ NEFRETLE KARŞILADI.

AMA ÇOĞU..KAÇTI!

DURUN! GİTMEYİN! YALVARIRIM!

YALNIZCA SİZE YARDIM ETMEK İSTİYORUM! TOPLUM KURALLARINI KABUL ETMEK ZORUNDA DEĞİLSİNİZ!

LÜTFEN..GERİ DÖNÜN!

FAKAT HERADAM'IN YALVARIŞLARI, KALABALIĞI DAHA DA UZAKLARA KAÇIRTMAKTAN BAŞKA BİR İŞE YARAMADI...

DEMEK KENDİLERİNİ KURTARMAK İSTEYEN BİRİNDEN KAÇIYORLAR! AMA NİYE?

HAYATLARI BOYUNCA YALANLA DOLANLA UYUTULMUŞLAR..KENDİMİ KANITLARSAM BANA GÜVENİRLER.

VE KENDİMİ KANITLAYACAĞIM!

DOKTORÜN VERDİĞİ EMİCİ MAKİNEYLE ÇEVREDEKİ İNSANLARIN GÜCÜNÜ ÇEKEBİLİR VE BİR ANLAMDA RUHLARIMIZIN BİRLEŞMESİNİ SAĞLAYABİLİRİM!

VE SIRADAN İNSANLARIN GÜCÜNÜ KULLANARAK...

KRAKKKKK

...ZÜLÜMCULARIN KARŞISINA DİKİLECEĞİM...

...VE YALANLARINI...

...BURUNLARINDAN GETİRECEĞİM!

AMAN TANRIM!

SHANNN

BU ADAM MANYAK!

HAYIR, DEĞİLİM, APTALLAR!

BEN BÜTÜN BUNLARI ZAVALLI İNSANLAR İÇİN YAPIYORUM!

HERADAM ADINA SALDIRIYORUM!

BAXTER BİNASINDA...

GÖRDÜĞÜN GİBİ, ÖRÜMCEK ADAM.. BU İŞİN EN ÜZÜCÜ YANI ŞU Kİ..

...EĞER ŞİDDET HAREKETLERİNİ BİR YANA BIRAKIRSAK... LARRY'NİN DELİLİĞİNİ DE UNUTURSAK.. GÖRÜRÜZ Kİ.. GÖRÜRÜZ Kİ...

NEYİ GÖRÜRÜZ REED?

GÖRÜRÜZ Kİ, SÖYLEDİKLERİNİN ÇOĞU DOĞRU! BU ÜLKEDE GERÇEKTEN HAKSIZLIKLAR VAR..İNSANLARIN ÇOĞU..ÇOĞU.. NE DİYECEKTİM BEN?

ALLAH KAHRETSİN! DÜŞÜNEMİYORUM.

SAKİN OL, REED! HALA HERADAMIN SIKTIĞI O GARİP ŞUANIN ETKİSİNDESİN.

EVET, TABİİ..A.. AMA DÜŞÜNCELERİM..SANKİ KAÇIYORLAR BENDEN..

BAK.. ÖNEMLİ OLAN "YEĞEN"İNİ BULMAK VE MASUM İNSANLARA VEYA KENDİNE BİR ZARAR VERMEDEN...

...ONU DURDURMAK!

ANLATTIKLARINA GÖRE, BU ÇOCUK ETRAFINDAKİ İNSANLARDAN ENERJİ ÇEKEBİLİYOR. SENİN GİBİ BİRİ, GÜÇ AZALTICI BİR SİLAH YAPARAK ONU DURDURAMAZ MI?

GÜÇ AZALTICI MI? YANİ SEN..BUNUNLA..ONU DURDURABİLECEĞİMİZİ Mİ DÜŞÜNÜYORSUN? AMA NASIL YAPARIM BÖYLE BİR SİLAHI? NEREDEN BAŞLARIM? BEN...

YOO...

AKLIM!

AKLIM!

AKLIMA BİRŞEY YAPTI!

A..AMA EMİN OLMALIYIM!

AZ ÖNCE BUNUN ÜZERİNDE ÇALIŞIYORDUM..UFAK BİR TAMİRAT İSTİYORDU...

HAYIR..YANILMIŞIM! UFAK BİR TAMİRAT DEĞİL..BOZULMUŞ BU!

DUR, RİŞARDS! KENDİNİ KAPIP KOYVERME! DÜŞÜN! DÜŞÜN! BUNU YAPABİLİRSİN SEN!

YAPAMIYORUM!

BAY FANTASTİĞİN SESİNDE ÜMİTSİZLİK VARDI...KORKU VARDI. RİŞARDS KONTROLÜNÜ KAYBETMİŞTİ.

HERKESİ..EŞİT YAPACAĞINI SÖYLEMİŞTİ..DOĞRUYMUŞ!

ZEKAMI ÇALDI! SIRADAN BİR İNSANIM ARTIK!

REED... TOPLA KENDİNİ!

ONU BU HALDE GÖRÜNCE, ÖRÜMCEK ADAM DA BİR TUHAF OLMUŞTU...

BELKİ O ŞUA ZEKANI AZALTTI AMA YİNE GÜCÜN VAR. BAY FANTASTİK'SİN SEN!

ÖRÜMCEK ADAM.. ANLAMALISIN. LASTİK GİBİ BİR VÜCUDA SAHİP OLMAKTAN HER ZAMAN.. VAZ..VAZ...

VAZGEÇMEK?

EVET, VAZGEÇEBİLİRİM.

AMA BENİM ESAS GÜCÜM BEYNİM!

BİR BAKIMA HAKLISIN. KENDİMİ BIRAKMAMALIYIM. HERADAM'I BULMAK ZORUNDAYIZ. O TABANCAYI ALIP İNCELEMELİYİM. AMA NASIL?

ONU BULACAĞIZ, REED. BU İŞİ DE BAŞARACAĞIZ! SÖZ VERİYORUM!

ŞEHİRDE YİRMİ DAKİKA SONRA

ŞUNLARA BAK! ŞEHİRDEKİ POLİSLERİN YARISI BENİ DURDURAMIYOR!

BİRŞEY YAPAMIYORLAR!

AĞUSTOSTA KAR NE KADAR SIRADANSA SEN DE O KADAR SIRADANSIN!

O KİM?

EDİ İLE BÜDÜ DEĞİL!

ARTIK BİTTİ, LARRY.

RED AMCA? GİT! SENİ İNCİTMEK İSTEMİYORUM!

BENİ İNCİTMEYECEKSİN, OĞLUM. ARTIK KİMSEYİ İNCİTMEYECEKSİN...

...ANLADIN MI?

LÜTFEN LARRY, KARŞI KOYMA! SENİNLE BÖYLE DÖĞÜŞMEK BENİ NASIL ÜZÜYOR FARKINDA DEĞİL MİSİN?

YALANCI!

WHAM!

BENİ KLİNİĞE KAPATAN SENSİN! BABAMDAN ÇOK DAHA İYİ OLDUĞUNU SANAN SENSİN!

SANIRIM, HERADAM, ARTIK DİNLENSEN FENA OLMAYACAK!

HAY ALLAH! PLAN YAPMADAN, KAFAMI KULLANMADAN.. APTALCA HAREKET EDİYORUM.

ASLINDA BU ÖFKENE TEŞEKKÜR ETMELİYİZ! SENİ BULMAK İÇİN RADYOYU DİNLEMEK YETTİ!

KAPA ÇENENİ!

VAY VAY.. PEK DE GÜZEL KONUŞUYORSUN!

AMA SENİ ALKIŞLAMAZSAM, KUŞURUMA BAKMAZSIN, DEĞİL Mİ?

ŞİMDİ SENİ BAĞLARKEN BENİ DİNLE HERADAM. REED AMCAN HAKLIYMIŞ. NEDENİNDE HAKLISIN.. AMA METODUN YARAMAZ!

BAZEN ÖYLE ANLAR OLUYOR Kİ, BEN BU DÜNYAYA ACI ÇEKMEK İÇİN GELMİŞ OLMALIYIM DİYORUM!

BAZEN ÖFKELENİYORUM.. HEPİMİZ ÖFKELENİRİZ! AMA ÖFKE AMAÇSIZ BİR İNTİKAM HIRSINA DÖNÜŞÜRSE BUNUN KİMSEYE YARARI OLMAZ!

İSTEDİKLERİNİN GERÇEKLEŞMESİ İÇİN DAHA İYİ BİR YOL OLMALI!

ÇOK DOĞRU KONUŞTUN, ÖRÜMCEK ADAM!

ÖYLE Mİ?

AMA BENİMKİ AMAÇSIZ BİR ÖFKE DEĞİL!

ELİMDE ÖYLE BİR SİLAH VAR Kİ..O SİLAHLA BÜTÜN İNSANLARI EŞİT YAPABİLİRİM.

NİYETİM DE BU ZATEN...

...ÖNCE ŞU AĞLARI PARÇALAYIM DA!

RRRIPP

AMAN TANRIM! DAHA ÖNCE KİMSE BU KADAR ÇOK AĞI PARÇALAYAMADI..HULK BİLE!

BAŞKA BİR YERDE..NEW YORK FENHOFF KLİNİĞİNDE SESSİZLİK HÜKÜM SÜRÜYORDU. SANKİ DÜNYADA BU KADAR HUZUR DOLU BİR YER DAHA YOKTU...

..AMA ŞURASI MUHAKKAK Kİ

...GÖRÜNÜŞE ALDANMAMAK GEREK!

İLGİNÇ..DEĞİL Mİ ANNA? ÖRÜMCEK ADAM VE RİŞARDS İLE BAŞA ÇIKABİLECEK GİBİ GÖRÜNÜYOR. PİYON OLARAK BİR FANATİĞİ SEÇMEKLE NE Yİ ETTİM!

BELKİ!

BELKİ Mİ? PLANIM MÜKEMMEL, ANNA! ZAFER BENİM OLACAK!

EĞER SİZ BUNA İNANIYORSANIZ, HERR DOKTOR.. O ZAMAN BEN DE AYNI FİKİRDEYİM.. ŞİMDİLİK.

TEŞEKKÜR EDERİM, TATLIM.

BU SÖZÜMÜ UNUTMA..PLANIM SONA ERDİĞİ ZAMAN, BU SÖZÜMONA BAY FANTASTİK BEYİNSİZ BİR ZAVALLI...

...OLACAK!

REED.. ÇOCUKTA MANTIK DİYE BİRŞEY YOK. YAPILACAK TEK ŞEY BİRLİKTE SALDIRMAK.

SEN BENİM İÇİN KAYGILANMA, ÖRÜMCEKADAM!

SEN DAHA KUNDAKTAYKEN, BEN BU GİBİ MESELELERİ KOLAYLIKLA...

...HALLEDERDİM!

BASH

HARİKA! BAY FANTASTİK AKLINI YİTİRME ENDİŞESİ İÇİNDE NE YAPTIĞININ FARKINDA DEĞİL!

ANLAŞILAN HERADAMIN İŞİNİ BİTİRMEK...

...BANA DÜŞÜYOR!

BU İŞ HOŞUMA GİTMİYOR! ÇOCUK ZATEN HASTA!

AMA BAŞKA ÇAREMİZ YOK!

WHOP!

MECBURUZ.

HERADAM BİRAZ SERSEMLEMİŞ GİBİ..AMA HAYRET.. HALA AYAKTA!

BİRDEN..KENDİMİ.. ÇOK GARİP..DÜŞÜ.. DÜŞÜNEMİYORUM..

"BU HALDE..OLAN SADECE..BEN DEĞİLİM..SOKAKTAKİ İNSANLARIN..YARISI..AYNI VAZİYETTE.."

İYİ YUMRUK ATIYORSUN, ÖRÜMCEK ADAM. İŞİNDE GAYET BAŞARILISIN.

POW!

AMA YETERİNCE DEĞİL!

NELER OLUYOR? BİZE NE OLUYOR?

ÇOK BASİT.

GÜÇ EMME MAKİNESİNİ TELEPATİ YOLUYLA PROGRAMLADIM. HER TÜRLÜ TEHLİKEYE KARŞI KOYABİLECEK GÜÇTEYİM!

BAŞARDIM! BAŞARDIM!

HEPSİNE SIRADAN İNSANIN DURDURULAMAYACAĞINI GÖSTERDİM!

HEPSİNE!

SENİ APTAL..

ONLARA BİRŞEY GÖSTERMEDİN!

NELER GEVELİYORSUN SEN, REED AMCA? BUGÜN BURADA ÇOK ÖNEMLİ BİR GÖREVLE BULUNUYORUM. BU YAPTIKLARIMDAN SONRA İHMALE UĞRAYANLAR ARTIK BİR DAHA UNUTULMAYACAK!

ARTIK BU ŞEHRE.. BU ÜLKEYE.. HATTA BU DÜNYAYA GÜÇ EMİCİ SİLAHIMLA EŞİTLİK GETİREBİLİRİM VE...

...VE ÖLÜM!

ÖLÜM MÜ? KOMİK OLMA...

KÖR MÜSÜN SEN?

O SİLAH İLE İNSANLARA NE YAPTIĞINI GÖRMÜYOR MUSUN?

"ONLARI ÖLDÜRÜYORSUN, LARRY! ÖLDÜRÜYORSUN!"

"İNSANLARI EŞİT YAPACAĞIM DERKEN..

"..ENERJİLERİNİ YOKEDİYORSUN.

"..HEPİMİZİ KULLANIYORSUN!"

HAYIR!

İMKANSIZ BU! DOKTOR DEMİŞTİ Kİ...

DOKTORUN NE DEDİĞİ BENİ İLGİLENDİRMEZ!

SEN KURTARACAĞIM DEDİĞİN İNSANLARIN... KATİLİ OLUYORSUN!

A..AMA, REED AMCA.. BEN BUNU İSTEMEMİŞTİM...

TANRIM.. NE YAPACAĞIM?

GİT BURADAN, LARRY! ÇOK UZAKLARA.. ENERJİ ALANININ KİMSEYE ZARAR VERMEYECEĞİ BİR YERE!

HADİ, LARRY!

LARRY HIÇKIRA HIÇKIRA GİTTİ.

O GİDİNCE HERKES KENDİNE...

...GELDİ...

...BEYİNDEKİ SİSLER DAĞILDI!

BAŞARDIN, REED! BAŞARDIN!

HEM DE NE YUMRUKLA..NE DE SÜPER GÜÇÜNLE!

SADECE AKLINLA!

HAVANIN KARARMASIYLA BİRLİKTE FIRTINA PATLAK VERMİŞTİ. ŞİMŞEKLER ÇAKIYOR, GÖKLER GÜRLÜYORDU. ANLAYACAĞINIZ...

...KÖTÜ BİR GECEYDİ.

BAZILARI İÇİN ÇOK KÖTÜ.

HAYDİ REED. TEKRAR BİR TEST YAPALIM. BU MAKİNENİN ETKİSİNİ DEĞİŞTİRMENİN BİR YOLU OLMALI.

EĞER ESKİ BEN OLSAYDIM.. MUTLAKA BİR YOL BULURDUM.

AMA ŞİMDİ...

BEYİN GÜCÜN AZALMASINA RAĞMEN VAZİYETİ GAYET GÜZEL İDARE ETTİN, VE HEPİMİZİ KURTARDIN.

BAHSE GİRERİM Kİ... BEDENİZİN YARDIMIYLA..

BU SORUNUN DA ÜSTESİNDEN GELİRSİN.

BÖYLECE.. GECE YARISINA KADAR ÇALIŞTILAR...

ZAMAN ZAMAN REED RİŞARDS KENDİ ÇİZDİĞİ MODEL İLE UĞRAŞIRKEN BİRDEN TEREDDÜTE DÜŞÜYOR.. VE HİÇBİRŞEY ANLAMIYORDU.

ZAMAN ZAMAN BUNALIM GEÇİRİYOR.. VE TESLİM OLMAKTAN BAŞKA BİRŞEY İSTEMİYORDU.

AMA ÖRÜMCEK ADAM'IN DESTEK VE AZMİYLE...

SONUNDA...

DENEYİM OLDU, REED.

DENE-YELİM.

DENEMEYE GEREK YOK! BENİM ÜZERİMDE KULLAN.

AMA, REED...

HEMEN!

MUHTEŞEM DÖRTLÜNÜN LİDERİYLE KİMSE TARTIŞAMAZDI...

SADECE GEREKENİ YAPAR...

...VE DUA EDER

ZAP

YARGH!

REED! REED!

OOO, TANRIM! ÖLDÜRDÜM ONU!

MERAK-LANMA.

BEN İYİYİM. DENEY BAŞARILIYDI.

YANİ...

ESKİ HALİME DÖNDÜM!

AMA MUTLU DEĞİLİM!

BİRİ LARRY'NİN VE BENİM HAYATIMLA TEHLİKELİ BİR OYUNA GİRİŞMİŞ. O KİŞİYİ BULANA KADAR BANA HUZUR YOK!

DEVAMI GELECEK SAYIDA

SÜPER ALBÜM KAZANANLAR

3- YILMAZ EKTAŞ: Kazım Özalp Sok. Hayat İş Hanı Kat:1 No:102 Şaşkınbakkal İSTANBUL

4- SELÇUK TUHAN: Çubuklu Cad. No: 43 Paşabahçe İSTANBUL

5- SUAT MUTLU: Merkez Mah. Ordu Cad. No: 60 Yalıköy FATSA

6- DAVUT YILDIRIM: Belediye Hamamı No:17 Sarayköy DENİZLİ

7- TURGAY SÖNMEZ: Küplüpınar Mah. Nar Sok. No:3 BURSA

8- FUAT SOYSAL: Olgunlar Cad. Suna Sok. Osmaniye Yolu Köşk Apt. No.8 D:10 Bakırköy İSTANBUL

9- İBRAHİM TOPTAŞ: Kapalıçarşı Yağlıkcılar Cad. İç Cebeci Han. No:37 İSTANBUL

10- RAMAZAN YILDIZ: Sivas Cad. Mutlu Sok. No:42 MALATYA

11- BÜNYAMİN GÜLTEKİN: İhsaniye Köyü Fatih Cad. No:28 BURSA

12- ZEYNEL ERDAL: Sağırlar Köyü Ceyhan ADANA

13- SİNAN YAYLA: Saitbey Mah. Köroğlu Sok. No:27 Kat:1 SAMSUN

14- AHMET ATEŞ: Bozağa Köyü Çayırlı ERZİNCAN

15- ADNAN SEMİZ: Uzm. J.Çvs. Hüseyin Semiz eliyle HİLVAN Ş.URFA

16- RECEP ARDIÇ: Pazaryeri Hızar Atölyesi No: 13 Akdağı Madeni YOZGAT

17- İRFAN MUTİ: Gazi akdemir Mahallesi Osman Sok. No:10 BURSA

18- AHMET KURT: Karaman Mah. 1721 Sok. No:51 DENİZLİ

19- ALİ YEŞİLBOĞAZ: Turgut Reis Mah. 144. Sok. No: 84 MERSİN

20- MURAT ÇELİKÇİ: Selami Ali Mah. Yeni Dershane Sok. No:67/5 Üsküdar - İSTANBUL

21- MEHMET DEMİRBAŞ: Hacıvelet Mah. Şehitlik Sok. No:16 KAYSERİ

22- ARAM BOŞNAKYAN: Yankılı Sok. No:8 D:28 Pınar Apt. 1.Levent İSTANBUL

23- HÜSEYİN YEGİN: Sarıçam Mah. 1080 Sok. No:49 Karşıyaka ADANA

24- CENAP TESTRE: Deliklitaş Mah. Hamidiye Sok. No:8 D:9 ESKİŞEHİR

25- MURAT AKYOLCULAR: Alaaddin Mah. Deyre Sok. No:13 BURSA

26- FAİK YILDIRIM: Namazgah Cad. Engin Apt. Ihlamur Sok. No.16 D:5 BURSA

27- KEMAL YILDIRIM: Bahçelievler Basın Sitesi D:1 Blok No:202
Bakırköy-İSTANBUL

28- ERSEL ERÖZLÜ: Muhmueliye Mah. 118 Sok. No: 50
MERSİN

29- HAKKI KARAGÖZ: Üzülmez Cad. 53/A Ekonoma Yanı
ZONGULDAK

30- HİKMET ÖZDEMİR: Uğur Matbaası Cumhuriyet Meydanı Ziraat Bankası Yanı No: 26
ALACA

31- MUSTAFA YILMAZDEMİR: Akgün Mah. Karakol Sok. Çavuş Apt. No:2 D:15
MANİSA

32- RECEP EYÜP: Hüsambey Mah. Refah Sok. No: 25 Fatih İSTANBUL

33- FİLİZ ÇİLİNGİR: Okçular Okul Sok. Erdilek Apt. D:4 BURSA

34- ÖZKAN ERGÜN: Köy yolu Cad. No: 11 HEREKE

35- TAMER YILDIZ; Eti Ai'e Lojmanları N.Akbaş Cad. No:19/6
SEYDİŞEHİR

36- BURHAN ERDOĞAN: Soğukkuyu Mah. Yasemin Sok. No:14
Hürriyet
BURSA

37- ARİF ATMACA: Naipli Mah. Fazlı Cad. No: 12 Ortaklar AYDIN

38- FİKRET BAYAR: Akıncılar Mah. Çilek Sokak No: 47 Adapazarı
SAKARYA

39- MEHMET KARACA: Konak Mah. Cami Cad. Açıkpazar yeri No: 1
BURDUR

40- HASAN KARAYASTIK: Londra Asfaltı İzmir Cad. Aladağ Apt. No:5 D:10
EDİRNE

41- KURTULUŞ HEPDEMİRLER: Bahçe - Kapı - Mahalle 178. Sok. No:12
Buca
İZMİR

42- MUSTAFA ÇIRAY: Gökmeydan Mah. Kağıthane Sok. No:52/1
ESKİŞEHİR

43- OKTAY MERİÇ: Yavuz Mahallesi Necip Paşa Sok. No:11 Kat:1
TEKİRDAĞ

44- İRFAN TANSULU: Saygı Mah. Toros Cad. No:207 Gültepe İZMİR

45- ASIM AKDEMİR: Elmalı Mah. Biçki Sok. No:16 Ufuktepe ANKARA

46- AHMET MEKSEN AKSAKAL: Yeşilyurt Mah. Müftü Salim Sok. No:8
K.MARAŞ
AFŞİN

47- ÖZKAN ARİCAN: 1136 Sokak No:4/2 Kat.1 D:1 Zeytinlik İZMİR

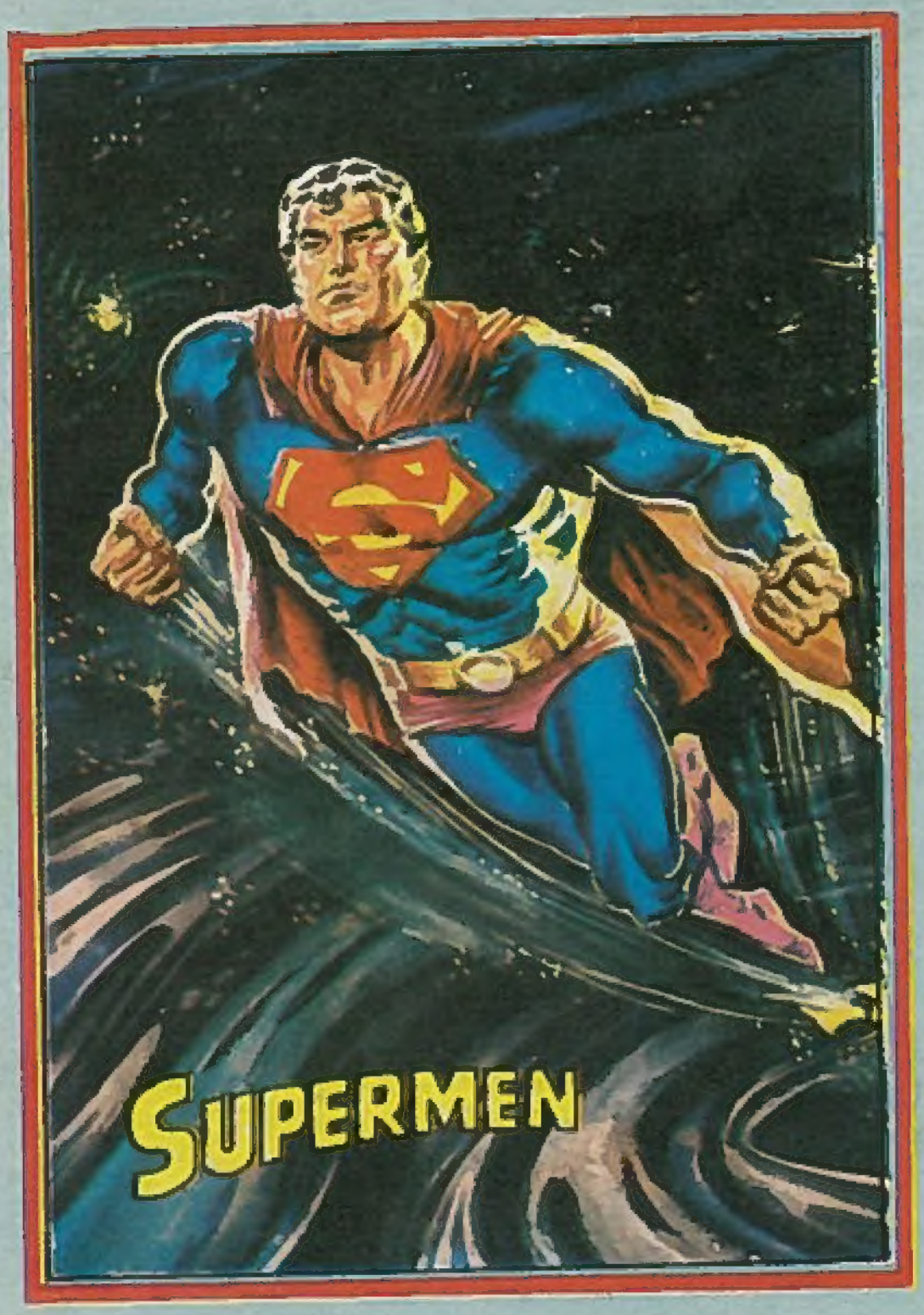

ayda bir
sizlerle